廣州民國日報

中華郵政特准掛號認爲新聞紙類
社址廣州市光復中路柒拾玖號
編輯部自動電話壹壹捌貳零
經理部自動電話壹零陸柒伍
第拾肆年 第肆貳玖貳號
有線無線電報掛號弍肆捌零
今日出紙叁張半 零售小洋伍分

本報價目（郵費在內）	本市	國內 日本 朝鮮	外洋	香港 澳門
一月	一元二毫	一元四毫	四元五毫	三元
半年	六元二毫	七元八毫	二十六元	十八元
全年	十二元	十五元	五十二元	三十六元

蔣中正道謝啓事

海內外同志同胞均鑒：猥以中正五十生日，辱承垂注殷拳，策勵備至，私衷感激，匪可言宣，獎掖之盛，祇益慙皇，期勉之殷，敬銘肺腑，中正幼承母教，重荷國恩，歲月蹉跎，報稱無術，唯當益自黽勉，貫澈初衷，與吾同胞同志，相共提挈，完成民族復興之大業，用達舉國殷殷之期望，除集款購機另致謝詞外，遠道函電，不及一一致答，謹布微忱，唯冀公鑒。

湖北省政府楊故主席治喪處通告 第二號

楊故主席靈櫬業於十一月二日奉移武昌抱冰堂側新圖書館內本處同時遷入該館辦事各方惠賜誄詞輓章請即照上開地址寄遞除俟祭葬日期擇定再行登報通告外特此奉聞 戌555

電影皇后胡蝶女士最後傑作

明星公司震動整個中國影壇的超凡鉅片!!!

明天放映五場

張石川導演 洪深編劇

全部有聲對白巨片

新華戲院 前天昨天兩天 場場客滿（奇蹟） 人人讚美（好片） 今天仍映

本片優待婦女減收半價

明星公司全體明星聯合助演

華威貿易公司廣告

中國國民黨廣東省黨部通告 組字第四號

本部爲調整各縣市黨務起見，特公開考選黨務工作人員，施以嚴格之訓練，派赴各縣市黨部担任特派員或其他黨務工作。茲將考選辦法登報，如志願投考者。希依期來部報名投考，特此通告！

附 中國國民黨廣東省黨部考選黨務工作人員辦法

（一）本部爲調整各縣市黨務起見，特公開考選黨務工作人員，施以嚴格之訓練，派赴各縣市黨部担任特派員或其他黨務工作。（二）投考資格：凡入黨五年以上者，能通粵語，具有下列資格之一者，均得報名應考。甲，高等專門以上學校畢業，曾任省或特別市黨部幹事以上職務，或縣市黨部執監委員一年以上者。乙，高等專門以上學校畢業，工作兩年以上者。丙，舊制中學或高級中學畢業，曾任縣市以上黨部幹事以上職務一年以上者。丁，舊制中學或高級中學畢業，工作五年以上者。（三）投考年齡：以二十五歲以上四十五歲以下者爲限。（四）報名日期：由二十五年十一月一日起至十五日止。（五）報名地點：本黨部（道途遙遠者，得依照投考手續用通信報名）。（六）投考手續：甲，取具本人最近四寸半身相片二張。乙，繳驗各項證書。（七）考試：凡報名後，經審查資歷合格者，方得參加下列各種考試。甲筆試（子）日期：民國二十五年十一月二十九日（星期日）（丑）科目：黨義，黨務法規及實際工作方案（國際情勢，政治經濟。中外史地。常識測驗）乙口試 筆試合格後，再定期口試并檢驗體格。（八）取錄名額：二百名。（九）待遇：甲，訓練時期：制服食宿書籍等費由本部供給，另每月津貼雜用二十元。乙，工作時間：訓練完畢由本部派赴各縣市担任特派員或其他黨務工作。（十）訓練期間：以三個月爲度，訓練所之組織及課程另定之。（十一）考試取錄人員於考試完畢後五日內，在廣州民國日報揭曉。 天24

中國國民黨廣東省黨部啓事

林翼中 黃麟書 同志公鑒：現准徑電，以彭卓任借支基金，係個人提用，應由彼負責，懇就近追取等由。查貴同志等身任常務委員，對於保管基金，自有連帶責任，不能任由一人私擅提取。而且查移交清册，由貴同志等蓋章移交，現該基金移交不清，自應負責歸還，斷不能藉故推諉。希尅日將欵如數移交清楚，免干查究爲荷。此啓 天36

廣東省會警察局警士教練所緊急啓事

本所是屆招攷各班學警第一次報名經取錄合格者業於十一月一日在惠福路國民體育會門前榜示本所現定於十一月六日開課希各新取生從速赴上列地址閱榜如經取錄者務於十一月三日以前照章覓具妥保速赴國民體育會內塡繳志願書及保證書聽候查明入所逾期即以備取生挑選遞補愼勿延遲自悞除榜示暨函知外用再登報週知此啓 西91

廣州台山學會通告

茲定十一月八日（星期日）午後一時在永漢北路勷勤大學附中禮堂開會員大會改選第二屆董事屆時由本會預備茶點藉敦鄉誼凡我台籍中上學校同學務希依時出席共策進行爲荷 西71

粵漢鐵路減低湘米運粵鄂整車運費廣告

凡託由本路湘境羊樓司坪石間各站運往粵境羅家渡三水間各站及鄂境趙李橋武昌東間各站之整車湘米運費業經呈奉部准一律按五等普通運價五折核收（例如由長沙東運至廣州南（黃沙）每噸祇收七元三角七分五由長沙東運至武昌東（徐家棚）每噸祇收二元零二分五）自二十五年十一月一日起實行試辦一年特此廣告

營業處貨物課漢口江漢路四明大樓三樓電話二一四五八二
漢口營業所漢口沿江馬路一四二號電話二一四一四九號
武漢營業區漢口漢江街三十四號電話二一五三五號
粵漢鐵路營業處啓 戌527

廣東省黨部 廣州特別市黨部 通告

訓字第七號 查本月九日爲本省光復紀念日茲定於是日上午八時在中山紀念堂舉行廣東各界代表慶祝本省光復紀念大會省市黨部全體職員其餘各機關及團體學校各派代表十人出席參加所有出席証業經製備除各機關分別函送各學校由教育廳社會局分發外希各團體于本月七日下午二時至五時備函派人分別來部領取屆時佩帶出席特此通告 天38

廣東國民軍事訓練委員會緊要啓事

本省前各校軍訓教官希於本月七日上午十時來會勿延爲要此啓 戌19

省立女師招投用物及工程

本校擬購入風琴一五座並建築中小學部水廁兩所現[illegible]招商投標以價低者得有意承辦者可即日來校取閱章則 戌2

廣州市梅縣學會重要通告

茲定本月八日正午十二時假永漢北路勷勤大學附中禮堂舉行會員大會改選第二屆幹事希本會會員屆時踴躍出席爲荷 戌15

廣東民政廳啓事

本廳日規定會客時間除星期六停止外每日由下午三時起至五時止如蒙枉駕萬乞依時蒞臨以資兩便其有因公務接商者仍得隨時辱教統希鑒原爲荷 戌5 6

廣州市電話管理處通告 第三號

本處成立伊始話費收據趕印不及所有各用戶舊欠話費省港長途話費及十一月份話費長途話費收據仍沿用前自動電話管理委員會原印收據以加蓋本處長戳記暨總經理公章爲憑凡未蓋上項長戳記及總經理公章者一律無效除呈報市政府備案外合亟通告希各用戶一體注意爲要 處長 總經理胡瑞祥 西[illegible]

廣州合浦學會啓事

啓者本會現定本月八日（星期日）上午十一時假座中大附小禮堂（越秀北路）舉行秋季全體會員大會屆時務希各會員踴躍出席爲荷 戌10

廣州龍川學會啓事

本會現定於本月二號起至八號止爲舊會員登記期間請本邑留省各同學到石牌中山大學東堤或國民大學東國雄君處領表登記 戌1號

廣東建設廳招投工程廣告

本廳肥料廠擬建硝酸部辦公室一間連前便三合土路及梯級廁所一間（燐肥部三合土路一條三合土梯級一度）「A」工程該項工程定於十一月十日下午三時仍在本廳二樓會客廳當衆再投如有意投承者請即到本廳會計股先繳押圖毫券一十元領閱章程圖則屆時并繳押票毫券二千元來廳競投可也 戌9號

軍事委員會委員長行轅啓事

本行轅業經奉令結束所有前發各官兵佩用符號臂章自登報日起一律作廢此啓 西2

廣東省會警察局招考巡官廣告

本局現爲整頓警政羅致警察幹部人材起見招考巡官二十三名如有合於後開簡章所定資格志願服務者即依期報名聽候考驗可也此佈

（投考資格）警官學校及警察學校警察傳習所或其他警察學校畢業領有證書年在二十五歲以上四十歲以下體重一百一十二磅高五英尺四英寸者均得投考
（報名日期）由十月二十六日起至十一月十日止
（報名地點）南朝街警察同樂會
（考試日期）十一月十一日起至十二日止
（考試地點）德宣路警察家屬學校
（見習期間）九星期
（待遇）見習期內月給生活費三十元并給予服裝
欲知詳細章程到報名處取閱可也 西762

恭頌中大醫院焉英才醫師

家母年逾六旬前月乘車跌斷右手尺骨恐成殘廢旋延中大醫院醫師焉英才先生爲之醫治不一月即告痊愈焉醫師手術高明我家咸深感念謹登報鳴謝 古約 古愛倫 古運發謹啓 戌13

鄒洪啓事

洪此次奉命任廣東省保安處長荷承各方友好推薦賢俊者爲佐助或辱爲軒柱頑惠教殷殷莫名感惟本處係由警衛處改組舊有人員極少更動雖有延攬之心實無迴旋之地重以公務冗繁有時或疏欵接所有荐函未克一一裁答尚希曲宥是幸 戌514

沙河馬場

本場專營租賃馬匹兼代養馬醫治調教經紀買賣等附設騎術教授所招男女生章程函索即寄 場址：沙河大馬路一六二號 搭黃沙至沙河十三號車可到 西91

遺失廣東省銀行支票啓事

敝店日前向第一五四師部後方領有貨款內搭第四路軍總部軍需處十月十九日簽發廣東省銀行第七三壹一八號伍仟元支票因一時不愼致將該支票遺失經即呈報第一五四師後方主任轉報總部軍需處備案除即通知廣東省銀行將該伍仟元支票一紙暫行停止支付聽候查明特此登報聲明 宏章軍服店陳少屏啓

廣東郵政管理局通告

第一六一三號 本局現奉交通部郵政總局令飭招考初級郵務員等因奉此茲將應考資格及報名辦法開列於後公告週知此告 計開
（甲）性別不分性別
（乙）年齡廿歲以上卅歲以下
（丙）程度公立或經立案之私立高級中學或舊制中學或其他同等學校畢業得有證書或具有同等學力經普通考試及格者
（丁）報名地點本管郵局及汕頭一等郵局
（戊）報名日期自公告之日起至十一月十四日止
（己）報名程序投考人應先向各報名處索取報名履歷書保證書及外國文選試卡片等件親自塡就連同應繳文證四寸半身免冠相片一張及報名費國幣一元送交報名處報名聽候審查合格後再由本局發給檢驗體格證以便前往指定醫師處檢驗體格（檢驗費用由投考人自理）
（庚）考試日期本年十一月二十六日
（辛）待遇錄取後依序派充初級郵務員起首薪水每月四十元嗣後按照考績年資逐漸遞升
局長[illegible]克遜 西568

國民大會廣東省代表選舉事務所啓事

本所現遷廣衛路十九號辦公凡有文件希按址送達爲荷

恭頌高要縣馬縣長炳乾德政

竊敝區本年旱潦爲災飢民遍地且匪徒蠢動人心惶恐蒙馬縣長關心民瘼督辦平糶區民粒食因之有賴加派警隊分駐要塞盜匪從而斂跡今得安居樂業皆縣長所賜愧無以報謹登報端用彰德政 高要第五區區公所五區平糶會暨全區人民恭頌 西95

柯道醫師由德旋粵照常應診廣告

柯道大醫師茲經由德粵宅由十一月五日起在本所與傅霖及海利民兩大醫師照常應診諸君賜教統希留意爲荷 ▲本所地址：十三行興隆北路一三三號東亞銀行三樓 ▲本所電話：一二五一七 ▲柯宅電話：七〇二六七 德醫務所謹啓 戌515

廣州中學同學會籌備會啓事

廣州中學同學擬組織同學會經于本月一日在南陽堂開籌備會到會者百餘人公推黃蕉帆何博山杜書陳子木陳景農楊燦蓼伯魯邵慶霖陳朗秋九位爲籌備委員凡我同學急將姓名別字年齡籍貫畢業班別見任職業見任及永久通訊處寄教育路南陽堂邵慶霖收爲荷 戌3

廣東中醫藥專科學校拒潘護校運動大會啓事

公啓者近因省方少數董事非法斷選潘茂林爲校長查潘某人格學問均無長校資格本會同人經於本月六日召集同學大會議決一致拒絕關於日前發出潘某就職請帖應作無效用特通知希爲注意 戌21

張江炳啓事

江炳此次前往菲島蒙各親友不棄或賜祖餞或餽隆儀高誼厚情曷勝銘感惟行色匆匆未及一一拜辭至深歉仄謹藉報端稽首鳴謝 戌17

赴港報聘慰僑事畢 黃主席曾市長昨返省

瀕行在香港九龍檢閱警軍 中西官紳送行情形極熱烈

【中央社】省政府主席黃慕松、市長曾養甫夫婦、兩廣特派員刁作謙等、自四日聯袂赴港答拜香港總督郝德傑、備受港政府暨各團體熱烈歡迎、嘉筵盛席、酬酢極忙、黃曾兩氏頃以任務完畢、於昨(六)日上午八時廿五分、同乘廣九路第六次快車附掛花卡返省、(刁特派員因事多留一日)廣東憲兵區司令部、省會警察局、於昨晨先後派出憲兵警幹員、分在廣九車站內外嚴密警衛、市政府音樂隊亦到該站月台歡迎、省府委員許崇清羅翼羣劉紀文、秘書岑學呂、省保安處長鄒洪、市府秘書長兼土地局長曾蹇、社會局長劉石心、財政局長麥健曾、衛生局長歐陽慧璁、憲兵區司令李江、及省市政府所屬機關高級職員弍百餘人、均于十一時許先後雲集車站月台鵠候、至十一時廿分快車已由東駛至月台、市府音樂隊即高奏歡迎樂、黃主席暨曾市長夫婦及隨同赴港報聘之省府參議張遠峯、市府秘書李芳翁桂清、廣九路局長李祿超等十餘人相繼下車、與排列月台各歡迎者點首爲禮、步出車站、分乘汽車相率散去、黃主席曾市長并以此行經過、對中央社記者

發表談話

如下、『慕松曾甫此次赴港、辱承港政府暨官紳熱情招待、寵禮有加、尤其做東道主人之港督暨夫人、優渥殷勤、適館授餐、令我們萬分感謝、我們自廣州乘車赴港、一路甚爲舒快、到九龍站時、蒙政府文武官員暨列位紳士到站歡迎、盛情款款、娛悅不可言狀、三次閱兵、其兵士之精壯整齊、良深羨佩、至於各處秩序、異常良好、具見警政修明、日來除受各師隆重接待之外、并蒙港督暨夫人親自引導參觀城門水塘、其工程之偉大、尤令我們感覺港方建設之進步、這回在港歡叙二天、深感港政府重於公誼邦交、并佩政府官員治事之精神、均可爲我借鏡者、至各界僑胞、愛護我們之情緒、亦極其熱烈、連日開盛大歡迎會、團體數百、人數逾千、即其愛國家、愛桑梓、擁護我唯一領袖蔣委員長、充分贊助中英合作之切實表現、總之、此行得到優良深刻之印象、足證中英邦交日益敦睦、官民日見親洽、我們今後決繼續努力以謀省港進一步之合作、務達到共同之目的、即永久和平與雙方繁榮也、』

離港情形

【本報專訊】黃主席曾市長四日與香港官方酬酢後、五日竟日與我僑胞及歐美人士作非官式之歡叙、計由朝以迄夜深、共參加六處團體之歡迎會、(一)香港九龍各界之思豪酒店歡迎會、(二)港九中華各界之金陵酒家歡迎會、(三)香港十八名流之香港大酒店歡宴、(四)華商總會歡迎會、(五)崇正總會歡迎會、(六)西商之大酒店歡迎會、酬酢之忙、幾無暇晷、嗣以所事既竣、亟須回粵、遂於昨晨八時與港督話別、并謝款待之殷、督憲夫婦、躬自送諸門外、黃曾隨汽車沿花園道而下、止於皇后碼頭、其時送別者已齊集江干、計有輔政司那魯麟、及那夫人、警察監督經亨利、華民政務司嘉利、副華民政務司鶴健氏、船政司荷路、衛生局主席杜特、立法局非官議員羅威路、華人代表羅旭和博士、及其女公子艷姬、港督副官奇勒、駐華陸軍司令部副官、海軍司令部副官、市政衛生局主席托特、海軍船塢秘書長、廣九路局英段局長獲架、此外則有英國駐粵總領事賈理伯、華人代表曹善允博士夫婦及女公子、周俊年、羅文錦夫婦、何甘棠、陳其尤、葉蘭泉、顏成坤、黃茂林、李星衢、曹學愚等百餘人、奉派在皇后碼頭前歡送待檢閱之警察隊、七時五十五分鐘即已抵埗、由副警司高乎立統帶、副警司巴勿副之、英警魯警印警均有、黃主席曾市長乘督轅汽車由總督副官奇勒送至碼頭時、統帶之副警司喝令警隊舉槍致敬、同時泊於海軍船塢之英艦英警隊奏樂致敬畢、統帶警司上前請黃主席曾市長向警隊檢閱一週、始入碼頭與各官紳逐一握別、旋分乘港督座駕之布烈單尼亞電船及船政司座駕之厘利電船渡海、及抵尖沙嘴廣九車站、站前已有華塞斯第二營步兵一連、及軍樂一隊、在此奏樂舉槍致敬禮、統帶該隊之軍官、請黃主席曾市長舉行閱兵禮、檢閱一週、始進月台而登花車、港督副官、華民政務司、以及在皇后碼頭歡送之華人紳商士女、均送至車站、廣九路英段局長獲架、則送至深圳始回、

私貨入冀東 數目驚人 每月迭有增加

【華南社天津六日電】據關係方面消息、華北走私、泰半由冀東運來、私貨運入冀東境內時、先在僞府海關繳納正稅四分之一、僞組織此項收入、月有增加、計在八月以前之兩月、約爲八百餘萬元、最近兩月、則增至一千一百五十餘萬元、其私貨運入數字之鉅、可想而知、

中央籌備紀念 總理誕辰 京各機關放假一天

【中央社南京六日電】十二日總理誕辰紀念會、中央秘書處頃已函國府查照、并通知全體在京中委暨部內總幹事以上工作人員、準時前往陵園參加、並放假一日、國府准函後、亦由文官處轉飭京內各機關知照、并放假一日、

浙贛銀行 明年互通匯兌

【華南社上海六日電】蘇皖浙贛各省地方銀行、或省銀行、計劃集體組織、決先辦互通匯兌、及力兌輔券、使各省間經濟溝通、且發展農工商業、浙贛兩省、已接洽就緒、定明年元旦實行、

劉鎭華 病狀有起色

【華南社上海六日電】皖主席劉鎭華、病狀畧有起色、精神已轉佳、但劉氏居處、仍守秘密、

桂省府令各縣廣植松杉 調查需用種籽數目 統由省府代購給領

【華南社桂林六日電】省府派定技士三人、並由廣西農事試驗場選派二人、平樂棉業專場、西大農學院各選派一人、入全國稻麥改進所第一屆良農作物冬季訓練班受訓、該班受課期間、由本年十二月八日起至明年一月九日、共五星期、

廣西省政府、以松杉用途甚大、亟應推廣種植、昨令各縣政府、在二十六年春季始種、需用種籽、分飭查明呈復、原電云、廣西各局分送各縣政府、查松杉等爲建築主要用材、亟應推廣造植、各該縣區鄉苗圃、在二十六年春季、各需種籽若干、仰即查明呈復、以憑統籌代購給領、旭建印、

立委倦遊北歸

【華南社桂林六日電】立委梅恕曾等一行、昨午安抵衡、今晨赴鄂、昨來電謝李黃云、此次抃桂觀光、得領教益、并蒙優待、感荷良深、今午安抵衡陽、知注奉聞、并鳴謝悃、劉盟訓、林彬、朱和中、盧仲琳、羅鼎、蔡瑄、劉克儁、史尙寬、梅恕曾叩、歌、

【桂林通訊】立法委員林彬周一志等、於上月卅日到邕參觀各項建設、當晚由白委員崇禧設讌招待、卅一日在武鳴參觀、一日由邕到柳、由覃連芳陪同往遊立魚峯等名勝、二日晨五時由柳州赴桂林、二時在良豐休息、潘宜之代表李主任宗仁、蘇希洵代表黃主席旭初、偕同招待會各員到良豐歡迎、三時五十分到桂垣、下榻樂羣社、四時二十分李主任黃主席到訪、談約三十分鐘、五時由招待員陪往遊覽獨秀峯、

遊期原訂三日、現因歸期急促、三日遊風洞、岩、棲霞寺、七星岩、月牙山、龍隱岩各處名勝、四日各立委已乘桂公路車經長沙北返湘、

丘兆琛之談話

【梧州通訊】記者昨晤桂軍廿六師副師長丘兆琛、問以何時抵梧、並由何處來、據答由邕到梧數日、因卜鄉訪李任潮、至三日始返梧、(問)貴師奉令復員後、今後處置若何、(答)敝師部隊多係省內各屆徵兵編成、自本省辦理復員後、多已遵令舉行退伍、至本人今後出處、日前曾請副座允許本人率所部前往八步從事開鑛、對於此點、在原則上已蒙答允、至詳細計劃、本人日內即赴桂林、向總副座請示、(問)貴師月前駐防北海時情形、請爲見告、(答)自中野案發生後、最緊張之日爲九月十七日、當日北海方面、有日艦六艦、率領者爲旗艦出雲號、該艦距北海甚近、當日下午四時、派陸戰隊用飛機掩護、進佔附近之潿州島、旋爲當地民團竭力抵抗、始行退回、(問)當日貴師撤防北海及粵軍譚師接防情形如何、(答)當日撤防、及接防時、均係同時舉行、查當日粵軍譚師接防時、雙方軍隊互行見禮、極能表示一種團結精神、(問)貴師長何時赴桂林、(答)留此三數日尙云、

擾津企圖已成泡影 暴徒作鳥獸散 一部份向戰區潛逃 市府增厚冬防實力

【華南社天津六日電】津市經連日嚴密戒備、所謂東亞協會之反動份子、無機可乘、擾亂治安之企圖、已成泡影、一部份暴徒、已向戰區潛逃、原擬參加暴動之浪人、未得某方同意、且懾於我軍警之警戒、亦自動散去、故津市治安、迄今依然平靜、

【中央社北平六日電】天津市政府爲增厚防務實力、前曾呈請冀察政務委員會、擬增加保安隊五百名、警察千名、每月經費兩萬元、政會六日已批准、

滬港處女航 福建號抵港詳情 由滬至港僅費九小時 沿線各站照常降落

【本報專訪】自汎美航空公司遠東經理碧士比氏、於上月乘巨型機「飛剪」號由美試航駛港後、與中國航空公司即加緊將滬粵線展長至港、俾與美航線銜接、以利航運、經該公司經理戴恩基與港政府磋商就緒、成立辦事處於九龍半島酒店、並選派服務交通界卅餘年之戴寶華爲辦事處主任、至前日上午六時、該公司福建號機由上海龍華機場作首次飛港、雖天氣不佳、亦能依時於下一時三刻抵步、下降啓德濱水面機場、港督及航政司郵務處各長官、廣東郵政管理局長、及外交部駐港特派專員戴德撫、與各界領袖百餘人、往機場歡迎、誠國際航空之一盛事、茲將抵港情形、詳誌於次、

◇◇◇◇◇抵港一瞥◇◇◇◇◇

前日天氣不甚晴朗、惟福建號機不因天、而稍遲到、下午二時一刻、即徐徐由東飛來、斜環繞機場一週、然後斜斜降於啓德濱海面、港督及各歡迎者遠見機中各人、即揚帽爲禮、該機停定後、即由預備之舢舨爲之下碇、機中人乃紛將小行李及郵件搬落舢舨、昇登陸上、該機由滬起航至港、除沿途各站外、並無中途因事停降、且到站之時間甚爲準確、

◇◇◇◇◇機貌宏偉◇◇◇◇◇

該機爲德忌利士單翼水機、全身油銀色、翼之上面、則油黃色、有二發動機、車集在機翼之上、全機有艙門三、機身兩旁翼下爲二浮筏、管理人爲飛行師一人、助手二人、飛行師爲西人陳某、及助手挐士、其助手則爲西人某些、據些氏稱由滬起航後、沿途除停原定之溫州、福州、廈門、汕頭等

◇◇◇◇◇載來人物◇◇◇◇◇

是日乘該機到港者除些陳兩機師外、有中航公司總經理戴恩基、汎美航空公司遠東經理碧士比、及搭客洛氏、威廉臣、范轅生、黃某等、共六人、郵件有一包、重十基羅、另美高梅影片公司影片一套、各人登陸後、笑容可掬、均謂此次航程觀感愉快、港督親至岸邊迎接戴氏及碧士比、相與握手爲禮、互道寒暄、臨至酒吧、舉杯慶祝中航公司進步、盡歡而散、查該機於郵件起卸後、於三時零五分飛來廣州、[illegible]、以記吾國航業之進步、

◇◇◇◇◇戴恩基談◇◇◇◇◇

戴氏在中航公司駐港辦事處對記者發表談話、略謂此次承香港各界僑胞之努力提倡航空事業、及香港政府之合作、本公司於此短少時間、得在港設站、于今日通航、本人極感快慰、同時應向全港僑胞及港政府致謝者、但本辦事處草創伊始、事事簡單、將來必逐步改進、以臻完善、至於啓德濱水機場、本公司將架一浮橋值至海中、以利乘客上落、又自港站開設後、相信乘客與郵件必增、本公司擬於明年首將滬粵一線各機、轉換巨型水機、今之祗有六個客位者、換後將增至十一十八位、以應一般人士需求云、

劉爲章 昨晚入湘

李宗仁白崇禧代表劉爲章、日前斡旋桂局、和平著功甚偉、故桂省軍事當局、對于各方軍事聯絡事宜、每派劉氏代表商洽、查劉氏此次由桂來粵、原係帶有神經衰弱病、擬俟病痊愈、隨同孫院長入桂、嗣以奉醫生囑、須易地休養、故不待孫氏返省、即于昨(六)日晚十一時、乘粵漢車入湘、預備劉氏原屬湘人、于回籍後擇一幽靜地方作短期之休息、(一說赴洛謁蔣委員長)順與湘省當局聯絡湘桂兩省綏靖軍事、病癒即行返桂、又查廣西綏靖公署駐京辦事處人員、除該處主任徐文明已先行赴港外、定今(七)日乘輪北上、其餘職員、則於昨晚與劉氏同車赴漢口入京云、

陳誠未定期返粵 四日由洛飛甯夏 商西北剿匪事宜

【中央社】軍事委員會委員長廣州行營參謀長陳誠、月前奉命入桂會晤李白後、旋即返鄂入京、赴晉轉陝、隨同蔣委員長到達洛陽、會晤當地各要員、見聞陳氏已於四日由洛飛抵甯夏、訪晤馬主席鴻逵、會商剿匪事宜、廣州行營事務、仍由林代參謀長蔚暫行代理、陳氏返粵日期、則尙未有所聞、

孫院長昨由澳赴港 今日拜會港督 即晚乘夜船返廣州

四日在石岐視察縣政經過

【本報專訊】頃據石岐來客述孫院長抵石岐視察建設情形、謂孫院長於四日上午九時、偕楊華日、黃惠龍、戴恩瑞、楊慶齡、孫滿、盧慶華、林逸民、暨盧太夫人等十餘人、分乘汽車七輛、由翠亭鄉赴石岐、約十二時抵[illegible]

此處現擬建築縣政府署、正籌款中、請孫氏協助、故孫氏此次在省提議、實踐模範縣各項議決案、正欲完成各項建設、隨往男女兩校中學巡視、向該校學生畧致訓詞、至下午三時乘車繞行各馬路一週[illegible]

右乘等之宴、及與旅港諸同鄉把晤、即晚乘夜船上省、明早抵步、

鐵道部 調節列車溫度

【中央社南京六日電】時屆冬季、天氣漸寒、聞鐵道部爲調節各路列車溫度、增加冬季旅客之舒適起見、六、特通令各路局、對於客車之暖汽設備、妥籌改善、列車內一律設置寒暑表、溫度應常在華氏表八十五度至七十度之間、并另指定人員隨時注意調節、以保常度、

蘇陝苦旱

【中央社徐州六日電】蘇北數月未雨、二麥逾月未能播種、農民惶恐、六日晨小雨、二時、地未浸透、人民盼雨急切、

【中央社西安九日電】陝省已兩月未雨、氣候乾燥、麥多未滋生、農事前途可慮、五日晨天陰、旋降微雨、但無濟農事、午暴風大作、氣候轉寒、已有雪意、

【中央社南昌六日電】此間連日陰雨、天氣轉涼、儼如寒冬、冬季農物得此沾潤、可望復蘇、米價亦不致上漲、人民稱快、

東路行車處 規定三路上落站 俾易保護搭客安全

東路省道第一二三幹線、所經均爲東江各縣要衝、關係重要、惟三路上落車站、向未規定、搭客隨時上落、對於交通及保護上、均屬不便、現行車管理處經理林坤有見及此、爲便利搭客、俾沿途路警易於保護計、昨特重新規定停車地點如下、

第一幹線 惠平稔段、馬安、平潭、平山、惠州站、碧山、平稔站、稔山、吉隆、后門、海陸葵段、梅隴、海豐站、陸豐站、博美站、葵潭站、陸豐、普仙段、白馬站、雲落站、流沙站、陳店站、司馬浦站、占隴站、和平站、官路、峽山站、潮汕站、後溪站、磊口站、蜈田站、

第二幹線 廣惠段、水北站、博羅、小金站、陽泉站、羅浮、新作塘站、增城站、福田站、河段、柏塘站、楊村站、浦前站、河源站、

第三幹線 惠興段、惠州站、梁化站、藍塘站、紫金、安流站、五華站、興甯站、

四路軍 考察團昨抵濟

【中央社濟南六日電】四路軍國內考察團副團長李振球率偵團員黃膺文、譚朗星、葉壽堯等九人、六日晨由泰來濟、即赴省府晤韓復榘、韓氏設宴招待、李定七日遊龍洞、下午參觀各機關及水利工程、三四日後赴津、

冀辦冬防

【中央社保定六日電】外傳冀省政府有最近將遷北平及外人擬在保定設警署說、據查均非事實、當局正注意造謠、省會地方治安、經警務處兼公安局長李忻嚴查戶口分佈警察等、一日起決辦冬防後益趨安謐、李六日午並召集處務會議、討論冬防績密辦法、五時散、地方治安、絕對無虞、

現任法官 訓練班昨日開學 被調受訓者一百人 葉楚傖等到所訓話

【中央社南京六日電】現任法官訓練、前經法官訓練委員會呈准司法院、于十一月一日開辦、第一期調訓人員、業由司法部分別令調、函送法官訓練所開班訓練、總計被調受訓者有蘇浙閩贛皖魯豫冀湘鄂等十省各地人員實到一百人、內有高院推事三八、各地方法院正缺推事五三人、候補推事四四人、于六日在該所大禮堂舉行開學典禮、[illegible]

擁護革命領袖與復興中華民族

方委員治在中央電台廣播講演

今天是我們中國革命領袖蔣委員長五十壽辰，全國各地，在今天沒有一處不是興奮熱烈的慶祝，尤其是首都方面的歡騰情形，更爲空前所未有，我們就拿今天獻機祝壽大會來說吧，參加的民衆，共計有二十餘萬，秩序的整齊，情緒的熱烈，氣魄的雄壯，處處都表示中國民族是充滿了洶湧澎湃的新興氣象，民族的前途，已顯示出自力更生的希望。這完全是受了我們領袖爲黨國艱苦卓絕的精神事實所感召，而有此突飛猛晉的進步。在今天獻機祝壽大會會場上，我們看全國人民自動捐款所購買的七十幾架飛機，從紫金山的雲端裏，翺翔而來，那一羣銀白色的簇新飛機，由遠而近，由高而低，在朝陽的照射下，更顯出光輝燦爛的威武雄姿，尤其是飛機在天空結隊排出「中正」兩個字的時候，全體民衆的手舞足蹈，踴躍歡呼的情形；[illegible]

時人行蹤

徐源泉 徐源泉五日午後二時抵鄭、六日此間接洛陽電、謂已於六日晨七時抵洛陽、偏謁蔣委員長、

任可澄 滇黔監察使任可澄、六日由渝乘車赴黔、即轉昆明組織使署、是否在筑設辦事處、尙未決定、

黃右昌 立法委員黃右昌、林庚白等、參加胡國葬禮畢返京、六日晨到院出席例會、其餘林彬劉克儁等委員、下週內可一律返京、

黃紹雄 黃紹雄五日晚抵滬、六日赴段宅吊唁、

羅忠詒 駐丹麥公使羅忠詒奉調回國、六日電京友、謂已到滬、定八日由滬乘夜車入京、

郝更生 郝更生定七日晚赴滬、出席八日體育協會董事會議、據郝談、此次出席、除報告參加世運經過外、并將對今後我國體育改進、作意見上交換、及侯會議完畢後、當晚返京、

張伯苓 張伯苓六日晚八時由津搭平滬通車赴滬、出席全國體育協進會董事會議、[illegible]

梁寒操 梁寒操六日下午七時由廣州乘車抵港、

李思浩 【華南社上海六日電】冀察政委會經委會主席李思浩、原擬日內赴平、茲因段祺瑞逝世、須留滬襄助喪事、特將行期展緩、大約八九日方可成行、其眷屬將先李氏北上、至滙業銀行復活事、各方對之殊爲冷淡、難望實現、

李桐華 海關副稽查處長李桐華六日由津過徐赴滬、[illegible]

綏東防務鞏固 偽蒙匪軍變更犯綏計劃

一方佯擾綏東一方猛攻綏北 陶林興和發生激戰被我擊退

【華南社北平六日電】此間接張垣電話、偽蒙匪軍因綏東各縣、防務鞏固、恐難得手、已將犯綏計劃變更、決一面仍在綏東一帶、不時進擾、以作牽制、一面調集主力部隊、向綏北方面猛攻、冀奪武川、爲西進根據地、目下百靈廟至武川間形勢、極爲緊張、汽車駱駝、絡繹於途、運輸輜重槍砲、準備大戰、匪前鋒距離歸綏百餘里、但省垣治安、經軍警維持、安謐如常、陶林方面、昨今均有蒙匪向綏軍進襲、發生激戰、但卒爲綏軍擊退、

△華北日軍首腦昨日在津舉行會議▽

次談判、本週內可舉行、但尚難徵實、日方傳要求並不變更、而南京方面盛傳、方已放棄要求、但外部方面、則無所聞、現雙方態度、均頗慎重、

【中央社東京六日電】此間各日文報紙、雖均預言南京中日談判可早告結束、但日外務省發言人今日告外國訪員、勿輸樂觀、新聞界方面、現所盛傳者、聞自我外交部亞洲司長高宗武、與日駐南京總領須磨、最近會見後、雙方意見分歧之處、仍未消除、張外長與川越大使第七次會見期、尚未確定云、

【國際社上海六日電】南京方面傳說、日已放棄防共華北要求、據外部負責人稱、尚無所聞、我方態度、現頗慎重、斷不至魯莽從事、

【中央社南京六日電】張外交部長赴滬弔段祺瑞喪、六日晨七時由滬返京、即到外交部處理公務、

【中央社南京六日電】報載駐日大使許世英、近擬請假返國一行、據聞外部對許氏請假返國事、是否照准、此刻尚未決定、

綏決本四省勦匪策 重新作嚴重之佈置

【華南社北平六日電】某方蓄意已久之侵綏企圖、經數月之準備、匪軍勢力、日漸擴展、認爲時機已至、西進之慾愈熾、惟以綏東方面之興和集寧一帶、我軍兵力雄厚、戒備綦嚴、匪軍從此路進攻、非有重大犧牲、決難得逞、近經某方所派赴察綏工作之軍事人員、迭赴前線勘查、乃決定變更侵綏計劃、注重綏北、故將李守信部偽軍北調、集中商都、擬由洪溝爾圖襲犯陶林、如北路得手、繞綏北西進、現商都大軍雲集、隨時有進犯可能、綏主席傅作義、調將返省後、決本晉綏陝寧四省聯合剿匪計劃、重新作嚴密之佈置、我軍實力、足以應付、匪軍決不足慮、又綏粮價飛漲、經省府將平定粮價辦法公布後、人心已漸安定、

偽軍西移聲援蒙軍 百靈廟武川漸吃緊

【華南社北平六日電】偽蒙匪軍先遣隊、已與綏軍在陶林興和兩地、發生衝突、駐商都偽軍李守信部已向西移動、作蒙軍聲援、日使綏方略、有所變更、重點由綏東移綏北、現百靈廟武川間、日漸吃緊、武川距綏垣僅百餘里、潘王六日由綏垣經武川返烏盟四子部落旗、部署一切、

【華南社張家口六日電】某方限令集中關場之熱匪軍、抽調六千、於十日前開到多倫、駐多匪軍四千、則向寶昌西開、李守信定日內出巡一寶溝、佈壕塹、大青溝一帶陣地、激勵士卒、并將赴公會饅首營、視察後援軍及軍實、

田代改期今日宴宋 對華北事最後協商

【中央社天津六日電】駐華北日軍部、六日午後開會議、田代、橋本、松室、及各高級幕僚、均在座、日大藏省特派來津之資源局長松井、亦出席、對華北一般問題交換意見、

【中央社天津六日電】田代宴宋哲元期、因故展至七日晚五時半、地點仍在張園官邸、松室六日午來津後、當日下午赴日軍部晤田代、橋本和知等、有所商談、橋本和知日內赴青轉濟、

【華南社天津六日電】日駐屯軍司令田代、今晚六時在官邸設席歡宴宋哲元、陸宗輿、齊燮元、曹汝霖、王揖唐等、并由日軍高級幕僚橋本、和知、專田等作陪、對華北各事、作最後決定、宋今晨先召陳覺生、張自忠、鈕傳善、潘毓桂、有所商討、

傳張川七次會談 將延至下週舉行

須磨昨分訪翁高會談 許世英尚未定期返國

【華南社上海六日電】中日交涉、已陷停頓狀態、僅須磨高宗武、作側面會談、欲藉以打開僵局、此種企圖、似已失敗、且因雙方意見相差甚遠、幾有無法繼續談判之勢、最近東京忽傳日政府有一週內結束談判之說、各方極爲重視、記者頃向外交方面探詢、尚無從證實、惟我方委曲求全之最低限度交涉宗旨、日方似已洞見、華北及防共兩大問題、超越我方限度甚鉅、雖迭經脅誘、我方始終牢守不移、倘將此兩大問題、暫告結束、先談其他懸案、以爲調整邦交之初步試驗、似亦爲避免決裂之一道、此次交涉、日方固爲主動、如其不欲決裂、願爲東亞兩大民族留一線生機、自以暫告結束爲佳、

【華南社南京六日電】(一)日駐京總領須磨、六日與翁文灝、高宗武、分別會見、商談中日問題、(二)外次徐謨、今晨訪晤政院秘長翁文灝、有所接洽、(三)外長張羣、今晨七時、由滬乘車返京、稍息即赴外部辦公、(四)張羣川越七次談判日期、將延至下週舉行、(五)外傳川越將於談判告一段落後返國說、外部及日使館均稱未接確訊、但據可靠方面消息、川越確將返國、(六)盛傳日方擬將華北特殊化及共同防共兩事放棄談判說、官方未加證實、

【華南社南京六日電】日駐京總領兼大使館一等秘書須磨、今晨往訪政院秘書長翁文灝、有所商談、午間復訪外部亞洲司長高宗武、繼作側面商談、聞張川七

豫湘贛線試話成功

九省長途電話 本月底即可正式營業

【中央社鄭州六日電】九省長途電話、豫湘贛六日在鄭州試話、成績甚佳、本月底即可正式營業、京豫線日內將展長至鎮江無錫等處、

日否認在洛西設特務機關

【中央社北平六日電】今井談、外傳日擬在洛陽西安設特務機關、及在豐台保定設警署事、均不確、綏東情形、據聞甚緊張、但未接確實情報、太原租房糾紛、刻正由雙方接洽解決中、關於中日調整國交問題、仍繼續努力、目前不便發表意見、日軍此次演習、踏毀民房及田地、均照價賠償、至於強佔民房說、並無其事、

國府命令

【中央社南京六日電】國民政府六日令、(一)修正中央研究院組織法第四條條文公布之、此令、(二)茲修正國立北平故宮博物院暫行組織條例第三條第八條條文公布之、此令、(二)茲修正衛生署組織法第二條第五條第九條條文公布之、此令、(四)茲修正公務員懲戒委員會組織法第九條條文公布之、此令、(五)茲修正行政院組織法第七條條文公布之、此令、(六)李樹春爲陸軍中將、此令、(七)任命池中寬爲粵省保安處副處長、此令、

滬鹿兒被殺案 係白俄酒醉暴行

日領竟向市府提抗議

【華南社上海六日電】日社會猛惡化、近五年間、自殺者達萬五千餘、多因貧迫、昨夜日僑鹿兒島茂在虹口被殺案、日報稱係華人、殊屬不確、實係白俄酒醉暴行、駐滬日總領若杉、竟向市府提出抗議、毫無理由、

長沙日商受傷案兇犯就逮

【中央社長沙六日電】日商山岸受傷案兇犯、已於五日在株州就捕、經警廳審訊、黃犯係山岸僱工、得東堂之友、確係見財行竊、其刀係伊備劫開皮箱行竊之用、初無行兇意、因山岸驚覺、黃犯乃臨時用以行兇圖逃逸、而成此案、現山岸傷勢日入佳境、不日即可平復、

剿匪軍節節勝利 陝甘匪窮途末路

收復關橋羅炳輝幾被擒 李旺堡匪被截狼狽潰竄

【中央社西安五日電】(一)我周祥初師一日在海原東北十八龍灣一帶、與偽三十二軍羅炳輝全部、激戰竟日、搏戰數十次、卒將匪擊潰、斃偽團長劉子現以下四五百名、俘匪三百餘、奪獲長槍百餘枝、匪紛紛向同心城高崖潰退、羅匪幾被擒、我周部四日已收復關橋、正乘勝追擊中、(二)武家白匪千餘、三日被我軍擊潰、斬獲極多、(三)李旺堡匪經國軍奮勇進剿、匪軍大敗、截爲兩段、分向西北兩方狼狽潰竄、國軍在韋州阻匪時、俘獲偽陝甘寧外交部長朱子修一名、據供亦匪已達窮途末路、希中央寬大爲懷、既往不咎、予以自新之路、

訪張外長

陶德曼作返任後拜會

【中央社南京六日電】德大使陶德曼、六日下午三時半到外交部、訪外交部長張羣、作返任後拜會、晤談約一小時辭出、復分訪徐謨、陳介兩次長、五時許、離外交部返使館、

【中央社南京六日電】德使館參事暫行代辦大使飛師爾夫婦、以德大使陶德曼夫婦、業已返任到京、特定於七日下午六時至七時半、在寓舉行茶會、歡迎德陶大使夫婦、並邀我各機關長官及各國駐京外交官員參加、藉以歡敘、

唐紹儀 九日南返

【中央社南京六日電】中央監察委員唐紹儀、今夏入京出席五全大會、及二中全會、迄已數月、頃聞唐氏以粵桂既和平統一、北方氣候、又復苦寒、特乘時携眷返粵、一行刻已定於九日由滬動身、計程十一日可抵香港、到港後擬回中山原籍一行、然後來省、

星華僑發明新化油機汽車

【中央社南京六日電】僑務委員會息、新加坡華僑王振山近發明新化油機汽車一種、係蘇叻油代汽油、其特點既可省費、速力甚大、現各埠用者頗多、即長途載客汽車亦已採用、均稱便利、

遊杭州 阿王 歸途過滬作小勾留

【中央社上海六日電】阿王偕男女公子及隨員一行廿三人、赴杭小遊、六日晨七時許過滬、蒙藏委員會特派處長楚明善、隨同招待、預定留杭二三日、歸途過滬、亦將小作勾留、

新中國建設 從鄉村做起

浙建廳組鄉建會 計劃分三步推進

【華南社杭州六日電】浙建廳接受魯鄉村建設研究院長梁漱溟之意見、將新中國建設、從鄉村做起、擬組鄉村建設委員會、從事計劃、并分三步推進、(一)改良農民工作、建設鄉村、(二)革除農民痛苦、發展生產需要、(三)鄉村建設貫聯都市、增加農民生產、以期復興農村、

孔祥熙病痊 下週銷假

【中央社上海六日電】財政部總務司長許建屏語記者、財孔病已痊可、定下星期一銷假、日文報所載倦勤說、完全不確、

敏珠親王 昨由陝飛蘭

【中央社西安五日電】青海敏珠親王率隨員數人、五日由京抵陝、敏珠定六日先乘歐亞飛機飛蘭返青、

刺楊案獲嫌疑犯

【華南社北平六日電】平市當局前接何成濬電告、刺楊永泰嫌疑犯劉桂範、見在平、請速緝、經公安局偵緝隊、於東城無量大人胡同元興公寓內、將劉捕獲、轉送綏靖公署解鄂歸案、

立法院通過 中臘友好條約

樓桐蓀報告該案內容

【中央社南京六日電】立法院六日晨開七十九次會、到委員程中行等四十六人、主席葉楚傖、當將中臘友好條約、案照外交委員會審查報告通過、應予批准、外交委員會代委員長樓桐蓀報告該案內容、

條約內容

署謂民十七年、臘已向我提議、訂立友好條約、當時我主張須加入通商條款、而訂立友好通商條約、并擬成草案送去、至民廿三年、我又提修正案、惟臘堅持其與各國訂立通商條約之惠、均不能援用、因此將通商條款擱置、係於本年八月由我駐英公使與臘國駐英公使、在倫敦簽訂友好條約八條、并訂明兩國最近期內、另訂通商航海條約、至條約之規定、第一條派外交代表領事之規定、第二條、第三條兩國人民入境之規定、第四條兩國僑民身體財產之保護、第五條規定遊歷居住作工之權及其商業、均係本平等相互之原則而訂立、

希臘概況

內容、尚屬妥善、同時據郭大使向外交部報告、該友好條約、業經希臘批准、請亦迅予批准、本會審查結果、故認爲可予批准云云、詞畢、主席令秘書宣讀條約全文、全體一致贊成、照審查報告通過、條約全文八條、將由國民政府依照外交慣例公布、按希臘爲波羅的海西岸小國之一、介於立陶宛與愛沙尼亞之間、而與蘇聯毗鄰、在戰前受帝俄統治、歷百餘年之久、而爲帝俄之一部、戰後於一九一八年、宣佈獨立、組織希臘特維亞共和國、其面積連湖泊在內、共有二萬五千英方里、人口共有百九十萬人、其出產以谷米亞麻及木材爲大宗、希臘在我國僑民、共約千餘人、其職業種類不一、其經商種類、尚無確實調查與統計、我旅希臘僑民人數不多、亦無確實統計、

廿四年度 閩入超千餘萬 日貨估四分之一

【中央社福州六日電】閩對外貿易自廿四年七月一日起至本年六月底止、輸入爲二一・七四八・五二一元、輸出爲七・一七六・五零一元、入超數一四・五七二・零二零元、日本佔三・五六九・八零四元、日貨輸入以魚介海味一類最多、佔總輸入數百分之二一強、次爲電氣材料水泥五金糖等、台灣輸入肥料菜蔬爲最多、各關入超、廈門最多、福州次之、三都又次之、

津走私減少

【中央社天津六日電】津海關加緊緝私結果、一般走私商、已稍顧慮、連日私貨運往內地者、較前減少、防止路運、走私稽查處遷津後、今後工作、諸待與關係方面接洽、李桐華已赴滬報告一切、

居院長避壽 日內可返京

【中央社南京六日電】六日爲司法院居院長六旬晉一壽辰、居氏在京友好、紛紛往私邸祝嘏、居氏爲避免計、已乘車離京他往、日內即可返京、

魯增設四個行政區署

【華南社濟南六日電】魯省增設第四五六七區行政專員公署、已由省府委任趙仁泉、趙明遠、范築先、張讓伍等分任專員、現正加緊籌備、定本月內正式成立、并各就職、

民校課本 教部免費分發各省 四百萬冊

【中央社南京六日電】教育部已印就平民學校課本四百萬冊、供本期用、定即日免費分發各省市教育廳局轉發各平民學校應用、

廿八期航空獎券 得獎號碼

【中央社上海六日電】廿八期航空獎券六日午開獎、頭獎二七五二八九、由上海南京路匯利源獎券號售出、一獎四個、號碼如下、[illegible]

二獎 [illegible]

三獎 [illegible]

四獎 [illegible]

五獎 [illegible]

六獎 末二字八八、六一、二八、或 [illegible]

鐵部派員改善粵漢路

謝等一行已分別出發

【中央社南京六日電】鐵道部派往粵漢路改善設備整頓運輸之要員業務司長陳清文、專員周鍾琹、陳鴻賓、調派辦事徐鄂雲等一行人員、業并出發、陳氏於六日飛抵漢口、餘則乘輪前往、並將調派廣九路總段長徐瑞庭、膠濟路工務員陳炳襄、前往襄助一切云、

【中央社漢口六日電】鐵道部總務司長謝[illegible]程、業務司長陳清文、六日乘機到漢、與粵漢路局長凌鴻勛、周鍾岐、商議改善路政、并將赴沿線視察、以期設法避免行車事故云、

社論 粵省漁業之當前問題

我國舉辦漁業，始於光緒中葉張季直之獻議，並設官專司其事，[illegible]

廣東各界購機祝壽籌款委員會定期結束啟事

本會經決議「定期於十一月十五日辦理結束所有各校售章募欵限於十一月五日以前繳齊各界領去本會捐册限於十一月十日以前連同捐欵繳齊各縣市捐欵限於十一月十五日以前繳齊并函請省市黨部及民教兩廳市社會局轉飭所屬機關團體學校如有未繳「認捐」欵項者應即依章認捐速繳須列具捐欵名册以憑給據及照章獎勵其已彙繳捐欵而未附繳捐欵名册者仍須即速補繳」等議紀錄在卷除依時辦理結束并分函外用特登報請各機關團體學校暨各界人士查照辦理如有經募或認捐樂捐欵項務希依限辦理清楚俾便彙轉以利進行是爲至盼

廣東各界籌款購機慶祝蔣委員長壽辰委員會鳴謝啟事

本會此次籌欵購機慶祝　蔣委員長五秩壽辰，荷蒙各界同胞，熱心贊助，慷慨輸捐，具見欽崇領袖，實有同心，愛護國家，不落人後！從茲增厚空防，强敵必聞風而愴惶失措；中華民族，將崛起爲東亞之雄！本會同人等，敬佩懿行，用特登報宣揚，虔申謝忱。惟是集腋成裘，衆擎易舉，所望我百粵同胞，一致興起，慨解豪囊，繼續輸捐，國家前途實利賴之！

茲謹將認捐芳名列后：

霍芝庭先生樂捐粵幣弍拾萬元

廣東省銀行認捐粵幣壹拾伍萬元（購機壹架）

廣州市銀業公會捐助粵幣四萬四千二百四十六元　中山大學教職員生認捐粵幣一萬四千九百六十九元六角四分　廣州市公共汽車業同業公會捐助粵幣一萬一千一百九十二元四角九分　建設廳暨所屬機關職員認捐粵幣七千八百零六元三角　廣州市政府社會局各職員暨附屬各學校機關九十兩月捐款繳來粵幣壹萬弍千壹百四十壹元八角六分　廣州民國日報社樂捐粵幣一百元　廣州民國日報小朋友週刊編輯人蔡雨村先生捐助粵幣六元正　廣州市報販工會經募高射砲小報粵幣七元一角五分　廣州市報販工會經募喜報粵幣一十五元三角二分　廣州市報販工會經募自由報粵幣三十三元六角五分　屠猪業職業工會經募粵幣一十元　東興樂捐粵幣一十元　[illegible]

莎梨譚寶來了

鳴鳴！鳴！

小明珠

小眼睛內靈動如明珠
酒窩兒裡團圓如明珠
啓聲唱時是玉盤走珠

本片中莎梨譚寶不獨歌舞並臻化境，且表演之深刻佳妙，爲其生平所未有，故不特世界評論界翕然歸誠讚美，亦爲愛護此絕世小藝人者所旦夕期望者也。

今日　十二點半　兩點半　七點三　九點三

天星　新新　同映

券價　二毫　四毫　六毫

新國民

洵觀衆之要求破例重影

夏伯陽

同場加影蘇俄時事

●優待學生●　●減收半價●

蘇俄革命偉人夏伯陽，由小兵陞領袖，大小數百戰，戰無不勝，攻無不克，及後身受重創爲國殉難！

◁明天放影首次映權▷

本年度最神秘最恐怖的航空慘劇

空中死神

每分鐘三英里之速度，離地面數千尺之高，而萬惡兇魔的喋血鐵腕，殺人如草芥，是黃巢再生！是科學罪人！

干律及高　弗羅蘭士　合演傑作

金聲·南關·　今天下午　四點半　八點半　提前獻映　注意注意

巨片期短●放映必擠●

馬蓮德烈治●奇利谷巴

「摩洛哥」中之兩顆巨星

再度熱戀於西班牙月色之下

孔子曰：飲食男女，人之大欲存焉！

呂必治親自監製
法蘭波西治導演
派拉蒙熱情巨片

欲望

蕩蕩情天
昏昏慾界
知畏都迷
痴獃難却

新嫁娘答人之間所說的一個『妙』字

慾燄如火山迸裂●柔情若春水漣漪

今天　十二點半　兩點半　六點半　十點半　四場

最後表演　眞人做戲　雙料娛樂　另有告白

文人才子風流之趣語頻翻！。。。怨女曠夫月下之佳期且待！

金聲南關　連日擠擁

演祇今天　速來速來　注意注意

·眞人做戲·雙料娛樂·

昆妮夏威夷歌舞團

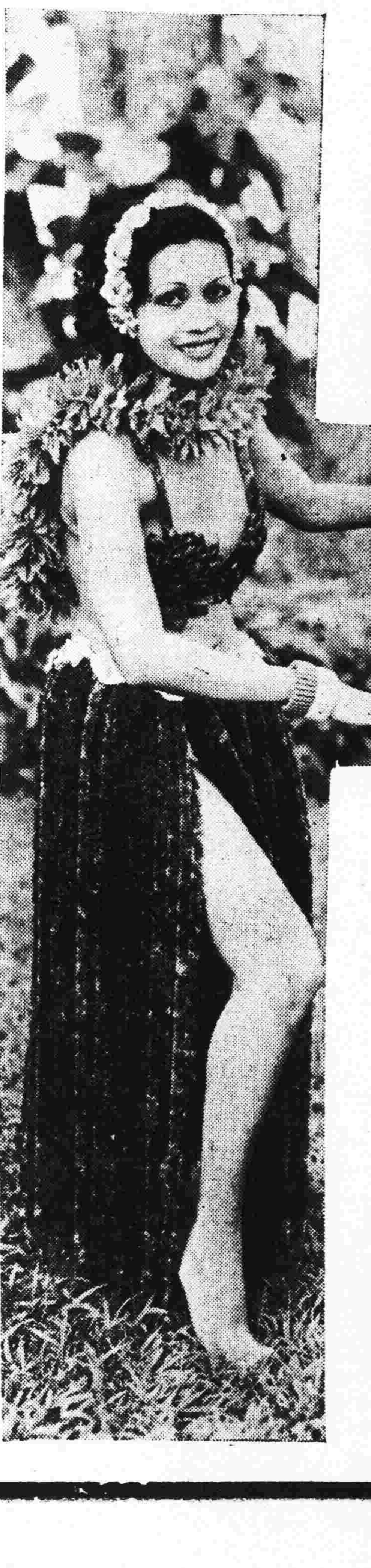

琴彈柳折，曲度落梅，洋洋乎若江河流水！

月下花前，何必黃昏有約？

脂香粉艷，無須鑽穴踰牆！

金聲配映

天眼通　萬里講情
天耳[illegible]　隔山紺盜

無線電傳影

趙爾泰博馬賴雅士多雙星合演

南關配映

男性的慰藉

眞十字軍東征主角羅烈楊達主演

·法蘭西大傑作·香艷愛情片·

兩院今日下午四點半八點半優先獻映（艷情巨片）欲望（另有告白）

今天歌舞節目

1 瑪里軒尼美尼
2 蓮娜與祖絲
3 加利福尼亞好拉舞
4 雙重奏
5 嬌嘉拉查
6 草裙舞
7 嚦嚦舞
8 收場曲

今天歌舞時間

日頭場　十二點半
日二場　兩點半
夜頭場　六點半
夜二場　十點半

獻機捐款

電告籌足定額者 達三十二縣市

南洋羣島華僑捐款已逾百萬 南海八十二歲老人慨輸鉅金

荷屬日里支部 黨員電告匯款

廣東各界祝壽會、近接中國國民黨南洋荷屬日里支部駐國內代表余耀山函報、畧稱、「蔣委員長五秩壽辰、薄海臚歡、而鈞會領導百粵籌款購機獻祝、尤具熱誠、本部同志份屬黨員、對斯盛舉、未敢後人、爰即募集大洋壹千二百元、以盡擁戴領袖之敬意、唯同志等散居異國、道路窵遠、匯兌需時、而鈞會結束在即、深恐逾期、用特先函奉達、一俟匯款抵達、即當如數彙繳、」查南洋羣島各界僑胞捐款購機祝壽極爲踴躍、聞共捐得百餘萬元、今荷屬日里支部黨員、仍復聞風興起、於萬里外匯款回粵、贊勸購機、其關懷祖國、熱心義舉、殊令人感佩無已也、

八十二歲老人 慨捐租金二萬

祝壽會近接南海縣八十二歲老人康有儀函稱、彼有祖遺舖租金二萬元、被族人串吞、現經訴訟獲勝、因感國難日亟、非購機無以鞏固空防、特聲明願將此項租金二萬元、全數捐作購機祝壽之用、

祝壽會昨規定 頒發獎品辦法

各界籌款捐機祝壽會昨(六)日開第十二次會議、行禮如儀後、主席報告下列事項、(1)宣讀前次會議錄、及報告執行決議案經過、(2)報告收發重要文件情形、(3)張秘書報告、各縣市已電復遵照飭電籌足定額者、計達三十二縣市、(4)省黨部轉報、中山縣已於十月廿八日成立祝壽會、議有籌款辦法二十一項、擬最低限度捐購戰鬥機一架、價約十數萬元、(5)本會前函請各機關長官加捐薪俸、業經常務理事會再函催促、現接省會警察局李局長函復、慨允加捐薪俸一個月、計四百五十元、市社會局劉局長函復、加捐薪俸一天、以資倡率、(6)張秘書報告、本會各方捐款截至五日止、計省行代收省券五十三萬五千六百二十五元四毫、又國幣二千二百一十二元零七仙、港幣一十八元二角、市行代收省行二十萬零二千一百零五元六毫、港幣一百五十元零四角、(四路軍十萬不在內)乙、討論事項、一、關於本會頒發各種獎品、應否規定儀式定期舉行、以資激勸案、決議、(一)本市頒發獎品日期與飛機命名典禮同時舉行、(二)各縣市頒發獎品、由各該縣市政府會同黨部自定日期負責辦理、(三)其頒獎儀式、由各縣市自定之、二、本會常會日期、應否更改案、決議、改爲每星期二、六、上午十時舉行、三、查中大附中領去紀念章、迄今日久、屢經登報催促、尚未見到會清繳募款、應如何辦理案、決議、函該校、限于本月十日以前清繳、倘再逾延、則所有領去章價應歸該校負責繳足、

機工會各分會 捐得三千餘元

機工會籌捐購機慶祝蔣委座壽辰、各屬分會會員捐款、(除本市各公用機關暨各縣市支分會會員捐款外)截至十月三十日止、遝繳當地籌款購機會核收、共三千零二十八元、已於五日派員繳交各界購機祝壽委員會如數收訖、

當局籌備 調節糧食燃料

組官民合作機關辦理囤儲 安定各物價取締囤斷居奇

【本報專訪】本省當局以糧食燃料、爲民生日用必需品物、誠恐一般奸徒利用時機、壟斷操縱、爲維持民衆利益起見、現擬籌備調節辦法、着手進行、關于粮食方面、召集米糠公會、米業公會、麵粉公會、什粮公會等粮食團體、共同組織一委員會、設立堆棧數所、實行粮食囤儲、資本定爲廿萬至三十萬、由各團體共同籌集一半、其餘半數由官方撥發、幷確定粮食價目以求穩定、商人不得隨意增高、燃料方面、凡屬汽油、柴、煤、酒精、煤炭、薪、油等、均列入範圍、亦由官民合作、設法儲藏、對於物價、亦由公共擬定平衡辦法、以資取締壟斷、而維平民生活、

地政局訓練 地政人員

設地政養成所

本省當局爲辦理全省地政事宜、經成立地政局、委吳德芳爲局長、積極進行一切、並設立十三個土地登記處、以便分區辦理、頃查該局長以地政專門人材缺乏、辦事甚覺困難、決定成立地政人員養成所、訓練地政人員、定三個月畢業、派遣各地服務、凡有高中畢業資格者可報名投考、

接收汕土地局

【中央社】省地政局爲整飭各縣市土地測量工作、除已派袁拔英、李文達、葉耀恒、譚匡夏、趙古敏等、分赴南海、番禺、順德、台山、新會五縣、將各該縣土地局分別改組、現經接收完竣、頃悉該局昨復派出黃維模赴汕、接收汕頭市土地局、

省府二十二次會議

加委陸文瀾充任農產稅局長 撤銷上年公布統一善堂辦法

【本報專訪】昨(六)日第七屆省府委員舉行第廿二次會議、是晨省府主席黃慕松、委員曾養甫赴港回拜港督、適在歸途中、未及趕到出席、計出席者有羅翼羣、王應榆、劉紀文、蕭吉珊、劉維熾、許崇清、李煦寰、列席者岑學呂、董仲鼎、主席羅翼羣(代)、紀錄秘書熊公福、科長陳廣澄、

(報告事項)一、行政院令、奉國府公布造船獎勵條例、抄發原件、仰知照、幷轉飭所屬一體知照、二、行政院令、奉國府公布火酒統稅征收條例、抄發條例、仰知照、幷轉飭所屬一體知照、三、畧、四、建設廳呈復遵令飭據糖廠擬具增加蔗價辦法、除揭陽分廠距省過遠、環境有別、另擬蔗價外、其餘各廠、計爪哇白蔗、每担定價九毫、及金山蔗、木蔗混合種、及木蔗每担八毫五仙、竹蔗每担七毫五仙、請察核備案、五、建設廳呈據梅縣縣民鄧育銘等報領竹子頭等處世管成林山場、請補發證書等情、經縣查明確係官荒、報承面積與圖相符、手續完備、除給發外、連同備查一聯繳清備案、六、廣東地政局呈報測量人員甄用委員會開會情形、繕具會議錄、請察核備案、七、廣東地政局呈報、暫派接收委員袁拔英等分別接收新會等五縣土地局、請鑒核備案、又呈報派黃維模前往接收汕市土地局、請鑒核備案、八、本府技正胡棟朝簽復審查廣東省會警察呈報建築水警課室幷游泳場工程章則估計單、大致尚無不合、價亦覈實、該課室泳場急于需用、已先訂約興築、請免開投、似可准予所請、予以備案、

(討論事項)一、財政廳呈、擬就廣東省財政廳辦事細則、請鑒核指遵案、(決議)修正通過、二、財政廳呈報改組廣東省舶來農產品什項專稅局情形、及請加委陸文瀾充任該局局長、連同修正章程及經費概算表、暨履歷、請察核辦理案、(決議)照委、章程及經費概算准備案、三、財政廳呈復審核調查統計局補編二十五年度概算書列支數目、與上年度實支數額尚屬相符、請提會核定案、(決議)准照數補列、四、畧、五、建設廳呈據農林局呈繳修訂組織章程、連同系統畧圖、轉請察核備案、(決議)准予備案、六、畧、七、廣州市政府呈據社會局請轉呈撤銷上年公布之統一善堂辦法、嗣後所有本市慈善團體、一概仍由職局直接管轄等情、請核示遵案、(決議)前案撤銷、廣州市慈善團體暫歸社會局監督、各縣市慈善團體歸各縣市政府監督、

余綏靖主任 飭防軍清剿土匪

幷與鄰省妥商協剿辦法

【本報專訪】連日本省東北江一帶頻傳有小股土匪截劫旅客情事發生、綏靖主任余漢謀對此頗爲注意、現經飭令該地駐軍認眞清剿、期使商旅得以安居樂業、至粵桂湘邊境之匪氛、亦經與桂省當局商妥聯絡協剿辦法、現已開始實行、想本省匪患當可指日肅清云、

省禁烟會派員 視察各縣市烟禁

市府飭屬員填具切結

【中央社】廣東省禁烟委員會現據東西北三江各縣市報告、成立禁烟會者共達六十餘縣、其已在積極籌備中者、有南路及崖瓊各縣、不日亦可成立、該會委員長黃慕松爲考核各縣市禁烟工作情形、督促進行計、昨特派員前赴廣州市及南海番禺等縣視察一切、俟省會附近各縣市視察畢、再出巡其他各縣、

【中央社】市政府頃以本省厲行禁烟、公務人員亟應具結不吸食鴉片煙及各種烟毒品、以澄清官吏、市特印製切結表、轉飭所屬機關職員填具、將該表錄下、府切結具結、烟法令、確不吸食鴉片、如有虛偽、依法治罪、須至切結者、切結人、證明人、中華民國　年　月　日、

農林局籌開 漁業會議

月中可舉行

建廳農林局長凌道揚、計劃發展農林事業及漁業、計劃已誌前報、茲查該局對於漁業之改進、設計、一千頭萬緒、從實際上一方着手、使廣海香洲各地漁區漁民得其實益、且年來粵省漁民漁業、備受外國漁輪侵陵、日趨衰落、爲明瞭漁業情形起見、本市與漁業有關之各方團體、會同召集漁業代表會議、俾資採集各方意見、已由水產系籌備、本月中旬舉行、

中航機福建號 昨日飛滬

載客一人

【中央社】中國航空公司增設之香港站、粵滬航線、五日通航後、昨(六)日又值該線由省飛往上海之期、由福建號機飛航、載有寄港郵件四公斤、連台約共沿途經各站之郵件、計由廣州往滬搭客一人、開汕頭厦門兩處、亦有搭客購票赴滬云、

電政局 修理桿線

行將竣工

廣東省電政管理局長顏甘棠、爲整理本省電政事宜、業經遵照部令、分別進行、查過去各地之電桿線、每被風雨轟擊、因日久腐朽、影響電政交通、經派員查檢西北江及東江南路一帶、分別修理、行將竣工、工程亦將完成云、

本省自由職業團體 一部份國選代表

限灰日前補報履歷

【中央社】南京自由職業團體代表選舉事務所以本省新聞記者團體選出之吳世疆、劉少陸、陳修、植之、蔡貞人、羅子超、鄧慕韓、沈默、鍾文、丘昭、律師團體之鄭瑞璋、莫培元等、籍貫、年齡、經歷未詳、及所屬從事職業年期、職業經歷、教育程度等五項、溫仲良、未詳年齡、及所屬團體經歷、從事職業年期四項、鍾榮光、未詳年齡、經歷、職業年期、醫藥團體之王金石、連可、學歷、經歷、現職、從事職業年期三項、特電粵省選舉事務所、飭各該本人、限於本月灰日前選報、電該所核辦、

省營工業 總管理處

日間成立

【中央社】建設廳廣東省營工業總管理處籌備工作將已完竣、經省政府會議通過後、即可正式成立、組織章程擬設董事會、設董事若干人、組織法擬設總經理一人、由劉廳長兼任、正副處長各一人、處下設總務、財務、稽核、業務、化學工業、肥田料廠、燃料廠、飲料廠、製紙廠、士敏士廠、硫酸廠、蘇打廠、省營產物經理處等機關、另由省政府派員組織廣東省營工業監理委員會、負責監督、

審計處 開始工作

組新運服務團

【中央社】南京審計部廣東省審計處長謝瀛洲奉委後、籌備成立、開始辦理本省審計事宜、記者昨(六)日據該處劉秘書懋初稱、本處成立以後、有關於審計工作、以舊有積案萬餘件、現在先行分別審核清理、然後……

建廳徵集 商品運京

參加國貨展覽

【中央社】實業部以南京市國貨陳列館定本年十一月十日舉行二十五年秋季國貨展覽會、各省市國貨廠商亟應羅參加、昨令廣東建設廳轉飭所屬各工廠及繅絲改良局迅即徵集出品、運京陳列、

農本局 商請省市當局 設農業倉庫網

大規模倉庫由局與省市合辦 小倉庫歸地方設置由局資助

【中央社】農本局爲調整農產、流通農業資金、近有籌設全國農業倉庫網之計劃、擬由各省市縣政府或合作社等籌設經營、而該局負協助之責、於資金及一切設計事項、昨特函請廣東省政府、使全國農倉與各省市縣政府合力統籌、以呈觀厥成、茲將該局所擬之全國農倉網辦法大綱照錄如下、(一)以統籌全國農產運銷、平衡農產價格、調劑全國民食爲目的之大規模倉庫、擬由本局設置經營、當地省市政府得參加投資、但其投資額以不超過資本總額百分之四十爲限、(二)以調劑農村金融、便利農產運銷、穩定農產價格爲目的、規模較小之倉庫、擬由各省市縣政府設置經營、其建倉經費可由本局供給百分之四十、但須由各省市縣政府確實擔保本息、分期攤還、(三)各省市縣政府設立之農倉、所需之押借金、可由本局酌量供給、但須由各省市縣政府確實擔保本息、(四)各省市縣政府設立農倉、本局派員協助設計、及訓練農倉管理人員、(五)本局協助各省市縣政府設置農倉之詳細辦法、由本局與各省市縣政府分別協議訂定之、

女聯會通過非常時期 婦女工作計劃案

增加救護班等實習設備 籌設戰時救護員養成班

【中央社】廣東婦女界聯合會昨(六)日開會、通過進行第一期訓練工作計劃、出席者有伍智梅、楊道儀等、主席徐芷齡、茲將各案摘錄于后、(1)關於本會救護隊訓練班及齊家訓練班病房設備及育嬰實習等應如何辦理案、議決從速添置病房及育兒室用具、俾學生多得實習機會、(2)關於齊家訓練班課程應如何增補案、議決、增設救護學、除原有科學外、增設病學、衛生急救、護病學等科目、期滿畢業、以三個月爲期、(3)關於招收家庭婦女、擬具辦法、增設戰時救護員養成班、由蕭梅應如何辦理案、議決、具辦法、提下次會議討論、(4)關於本會非常時期、其他工作應如何推進案、議決、應請無線電專門學校增設婦女訓練班、以備戰時後方之用、(5)關於防空協會設法指導婦女協助防空工作、及興辦女警察訓練班、應否函請警察局從速實現案、議決通過、

籌建黨所 基金欠欵

須迅即解繳

【中央社】廣州市黨部以籌建省市黨部基金、經於民國二十一年一月起、由公庫征收、而市府所屬各機關欠繳甚多、函請市政府轉飭所屬各機關、迅將欠繳基金如數彙繳、倘經解繳其他機關、亦希將解繳數目及年月、連同收款機關收據、一併送交本部、以重黨款、市府據函後、昨除函復市黨部外、並轉飭所屬機關知照遵辦、茲將市府所屬各機關欠繳基金公庫如下、衛生局由廿三年一月至廿四年九月共廿一個月、教育局由廿三年十月至廿四年九月共十二個月、工務局由廿三年一月至廿四年九月、財政局由廿四年一月至四月、市立銀行、由廿三年一月至廿四年十一月、港檢疫所由廿四年一月份至廿四年九月、市立電力廠、由廿三年十月至廿四年九月共十二個月、電話管理委員會、由廿四年三月至九月、新電力廠、由廿四年七月至九月、公用局播音台由廿四年一月至廿五年九月、牛皮稅稽征處由廿四年九月至廿五年九月、船牌稽征處由廿四年九月至廿五年九月、共十三個月、公司、由廿四年四月至廿五年九月、……

本市保甲 進行編練程序

短期內先舉行編戶 推舉保丁積極工作 決定取銷聯保辦法

本市舉辦保甲事務、市府已設立保甲編查處、積極籌備規劃辦理、記者昨往該處晤梁主任、叩詢各項籌備工作近況、及將來實施保甲手續程序頗詳、承梁氏致答、茲分錄于下、(一)本市舉辦保甲、係創舉、故工作進行、關於組織章程、經費預算、辦理保甲、編組訓練各項工作計劃、條例章程、則經呈省府核准後、將來實施、以此事關係重大、爲使市民明瞭舉辦保甲意義、故先從宣傳工作入手、以期易于推行、(二)關于將來實施之保甲條例、乃根據最近立法院公佈之保甲條例、大抵分爲「甲」「保」「區」三級、十戶爲一甲、十甲爲一保、若干保爲一區、在「保」以上、不編「保」數、又爲統計、而編區之意義、不過欲使易於考察、城上之劃分、則至各區辦法、決定分區、與地方自治區之組織、不同、因「牌」之編組、而「坊」之組織、則純爲辦理方便而設、(三)關于舉辦保甲之重大關係、故未編「牌」、鄉村城鎮環境、各縣不同、實行五家聯保、恐市民發生誤會、或將十家聯保、因城市多與鄉村不同、善惡無由分別、互相認識、情形不同、不特鄰戶不樂與己戶聯保、即己戶亦不樂與別戶聯保者、此說誠是、故本處現已決定將聯保辦法取銷、此乃消弭匪盜、係爲防止而設、若舉辦保甲與推進民衆政治經濟諸端、及保甲完成後、各戶市民感情、教育、文化等、各將來聯絡、(四)關于編戶工作、當以保甲首爲着眼、各分局辦理、現編街道門牌、仍編某某號數、於各戶另上某某區某某保某某甲某某號碼、書門牌某字樣、明瞭易於考查、此項編戶工作、短期內即辦理、(五)各戶編「區」「保」「甲」完畢後、可舉辦保丁制度、須就各戶中互相推舉保丁、負擔辦理保甲積極方面工作、將來規定市民凡年在若干歲至若干歲者、均有充任保丁之義務、且「甲」之編成、須同一街道、此舉一方面近十戶中編合、易于檢查奸宄、同時亦對于訓練民衆工作、有莫大裨補云、

粵漢路黃埔支線 路線所經地點

擬由西村經大北折出石牌直達魚珠

粵漢鐵路黃埔支線、現已測勘完畢、積極計劃興工、一俟收用地段給價、各墳穴起遷後、即可動工、查其所經路線、擬由西村車站起、經大北外桂花崗、天平架、走馬崗、聚龍崗、蛇地等處、而達石牌、在中山大學附近跨過廣九鐵路、出至魚珠爲終點、

新運服務團 今日開始指導行人

每團派團員三十名 出發指定地點服務

【本報專訪】本市新生活促進會昨日下午召集各機關團體勞動服務團代表舉行會議於市黨部禮堂、計到會者廣州市政府、南武、華南、英華、知用、中大附中、市立一中、國民大學、中國新聞學校、美專、統計學校代表等、由新運會主席團派員主席、討論調查股長、服務團指導、經決定各法、今日派代表服務團員當路段擔任一帶、永漢路、太平路、惠愛路、西壕口、中華路、各地段服務、人員於今日下午各時至晚六時、均須依時到達各指定地點服務、文超、李君諾、裴持平、丘宇生、李德仁、吳蒸譚、永祿、梁之正、鄒歐、董國器、林柏華、鞠宏、丘正、仲翔箏、十五人爲巡視員、屆時前往各地區巡視、稽查調度、以增進各團指導效力、

又新生活運動促進會以廣州市清壁運動業已結束、特定今(七)日上午九時在市黨部會議廳召集清壁運動各區副指揮聯席會議、幷檢討清壁工作成績、已通函各副指揮屆時出席、

疏濬東濠

著手測勘 下水道工程處

市府下水道工程處、以東濠方面工程、較爲重要、關於完成計劃、處長嚴宏貴日前會商工務局、決定分期辦理、

籌辦華僑拓殖銀行

陳安仁等建議 由華僑與政府合資組設 經濟建設會將提出討論

【中央社】國民經濟建設運動委員會廣東分會、頃據該會委員國立中山大學教授陳安仁等投呈、以本會成立、始將委員長訓詞、以歡迎華僑回國投資爲號召、而黃主席之開會詞、亦深感于近年旅外僑胞多欲回國投資、以脫離外人之羈絆、惟因各種阻碍、回國投資者之僑胞仍屬甚少、爲慮、故特建議組織一大規模華僑拓殖銀行、以爲興建各項實業之基礎、其辦法綱要如下、(一)廣東華僑拓殖銀行爲政府與華僑合資共組之銀行、以符政府與人民合作生產之本旨、(二)廣東華僑拓殖銀行第一期集資本一千萬元爲額、達五百萬時即開始經營、(三)廣東華僑拓殖銀行第一期集資一千萬元、政府方面出資本五百萬元、華僑方面派有資望之人員對海外募股五百萬元、(四)華僑拓殖銀行……(五)華僑拓殖銀行設於廣州、必要時得設分行於汕頭等地之通商口岸、以便從事指導華僑拓殖事業、(六)華僑拓殖銀行所得之純利、除支用於股息外、均純用於拓殖事業之用途、(七)華僑拓殖銀行之拓殖計劃、分期分區試辦、以期漸進、聞黃會長慕松、劉總幹事……

五屆集團結婚

截止報名

【中央社】廣州市社會局舉辦第五屆集團結婚、已於昨(六日)下午截止報名、共八十三對、社會局審查後、即可公佈准予參加者姓名、至五屆結婚日期、定十二月六日在市政府禮堂舉行、幷由市長證婚、

簡訊

□省銀行籌辦工商業小放款、章程經擬妥、一俟十五日董事會議提出討論通過、即可施行、

□省府近委派李朗如爲諮議、謝建成、何文鐸、姚毓琛等爲參議、各員奉委後、已到省府辦公、

□高等法院長史延程、爲節省經費起見、由本月份起實行裁減高等法院及地方法院法警各二十名、

□廣東上河鹽商公會主席昨呈請綏靖主任公署、轉咨粵鹽銷湘、依照原訂合作辦法、勿再加稅、

□代第一區行政督察專員范其務、赴順德縣視察完畢、經於昨(六)日率隨員數人返省、

□方便醫院自舉行沿門勸捐以來、計已捐得款項二萬元有奇、現仍繼續分班出發、分往市內各處勸募、

□本市廣東中醫藥專科學校校長兼廣東中醫院院長陳任枚辭職、經校董會改聘廣東國醫分館館長潘茂林兼理、

□省銀行委託郵局收買白銀、特製備一代理廣東省銀行收買白銀處之白地黑字木牌、發交各郵政局懸諸門首、

□中華考古學會第五屆古玉展覽會、今日假文德路律師公會開幕、

各地通信

匪偽軍欲冒險一逞　綏察情勢驟緊張
商都商店住戶時被搶劫　某方扣押馬販稽查戶籍

【張北快信】近來張北偽軍長李守信、商都新編偽騎兵師師長王英、大事屯積軍實、精編部伍、並有某方在幕後策動、代爲部署、現在王李均已認爲成熟、似有即行西犯之意、茲據熟悉偽匪內部情形者談、李逆守信、近受某方之命令、撥出所部砲兵兩團、協助盤據商都之王英匪部、作爲西犯綏東之骨幹兵力、另以所部騎兵不時奇襲、擾亂晉綏防軍陣線、此項砲兵、已於本月二十五日由張北出發、今日尚在途中、大約廿八日即可到達商都、加入王部作戰、緣李王等盤據察北各部、均因某方喜怒不常、在其卵翼下、不啻燕巢危幕、旦不保夕、更恐綏軍隊之勦捕、故恐惶萬狀、爲先發尚可以希冀制人、肥見、密冒險一逞、此其急於西犯之主要原因、至於近日來綏察邊境、情勢確較日前緊張、前哨接觸、隨時發生、李逆守信部士兵、現已有多半換着新製草綠皮衣皮帽、在張北之某特務機中、現存儲之大批飛機引擎及零件極多、

又據商都來人談、王英近對所部、益形放縱、時出搶掠、每晚商都域內商店住戶、被搶者、時有所聞、現在商都縣政府除縣長外、所有主要公務人員、多紛紛潛行離職、因王部苛索無厭、不供給在勢有所不能、若儘力籌應、將來實無法交代、更恐一旦事起、支應更繁、實無法應付、故相率掛冠潛逃、繼談、本月二十四日、有馬販十二人、在嘉卜寺被某方將人馬全行扣押、此等馬販均持有偽滿護照、由多倫至嘉卜寺、至被扣原因、係該馬販至嘉卜寺、即須再領偽蒙軍政府護照、彼等十二人、只有六張、當經某方由張北派兵將馬販押解至張北、至二十六日始經人關說、方行釋放、此外某方並由東北調來稽查隊一隊在察北各處、不時檢查旅社及住戶商店、遇有稍形可疑之人、即行捕去、施以非刑拷訊、甚有於夜間、將捕去之人、秘密處死者、聞被捕者、已達十數之多、此等稽查隊各地均有、商都康保一帶、已發生此等捕人事件數起云、（十月卅日）

【又訊】偽軍長李守信、最近極得某方之信任、因此遂取得支配察北各匪部軍火之大權、匪軍如王英、金甲三等、均仰其鼻息、故李亦自覺躊躇滿志、睥睨一切、現在所有運到之軍火、軍衣及一切軍需用品、盡以張北爲總匯點、再由李指揮運輸以接濟各匪軍、至於偽盟政府顧問之某國人安澤、頗稱有爲、爲一般特務機關長（在察北者）所不及、至其歷略與其爲人之個性、據接近安澤者談稱、安澤爲其國內之信仰法西斯蒂主義者之領袖、極得關東軍之信仰、其面貌亦極似西洋人、爲某國青年中之有爲者、過去西畸就顧問時代、無所建白、現西畸已去綏遠、另有所事、安澤自就任後二月來、首將偽盟政府之政治大加整頓、一切行政人員盡聽其指揮、較光崎時代、確另有一番氣象、其爲人個性、則沉默寡言、堅決勇過、前因與軍部少壯派共同反對張北特務機關長田中、致被撤調、嗣田中因尼冠洲案（尼係蒙人、爲人刺殺者）、涉嫌深重、及其所定一切籠絡蒙人政策、現在均歸失敗、軍部刻亟欲完成打通察綏之志願、故不惜將田中調回、重任安澤、安澤亦以此次東山再起、其對軍部知遇之感、益思有所報稱、到察北後、非但對各縣政治處處留意、即對各匪軍之更換調遣、亦多其主持與擘劃、誠一不可輕視之人物、

又據某君談稱、關東軍對打通察綏之原定計劃、擬在十月至十一月乘中國內部不靖之際、鼓實現、已經動員之東北偽軍、如張海鵬等（已有數萬人之多）、幸中國內部未符所料、此項動員之部隊進行中止、暫集合於園場多倫一帶、並曾數次派員向綏遠省政府主席傅作義遊說、一方窺覘傅氏之態度、其第一次到綏遠者、爲關東軍某特務機關副、第二次則爲張北偽盟政府前顧問西畸、現仍逗留綏中、傅之態度穩健、確能不爲貨利及恫嚇所動、並有一切舉動均以中央命令爲依歸、自己如何均不能主張之答覆、非但西畸未得要領、即在某方一般眼光中、亦深以傅作義爲不易與云、（二十日）

浙省長途電話新設施
裝置載波電話添增音機

【杭州通信】吾國各省長途電話之建設、以浙江省發軔最早、而線路之密佈與電話通訊網之完成、亦蔚爲各省冠、此則端賴浙省建設當局與主其者之歷年來精心擘畫努力推進、始克獲此成績、頃開浙江省電話局、以杭州永嘉間、及杭州鄞縣間、雖各設有直達話線數對、而話務擠擁、原有線路、已感不敷應用、爲補救計、業經規畫一切、呈准浙江省建設廳向德國西門子廠定製載波機械設備、分別裝置於杭州、永嘉、鄞縣、三處、裝置之後、藉載波作用、一對話線、可有二對話線通話之功用、將來可擴充此項設備、所需之費用、則較添造線路節省二倍以上、該局並謀增進省際通話效率起見、決於杭州、蘭谿、永嘉、寧波等四處、各裝置長途增音機、使各地通話傳音、清晰響亮、杭州增音機二具、早經裝置完畢、使用美滿、現悉該局又在蘭谿、永嘉、兩處各裝設繩路二二式增音機一具、該項機件、亦已向德國西門子廠訂購、不日即可運杭裝置備用、嗣後浙省通訊、較前當益臻暢達矣、按載波電話設備、費省效宏、歐美各國、多加採用、國內則尚屬創見、該局此舉、實開國內電訊設施之新紀錄、將來各省話務發達、此項設施、必將爲各省建設當局所仿效採用也、

在并日人　強佔民房糾紛之經過

【太原航訊】日人在并強佔民房之糾紛、茲據并訊、轉述并當局、發表此事之經過、及房主呈控該日人等之訴狀、益足使此事之眞相、豁然明瞭、分誌事件經過及呈控訴狀如下、

案情縷述

據并公安局、向該地記者發表談話、則此事完全由日人武田末雄及田中芳太郎、強佔民房而起、緣并市按司街、有四號屋一所、曾於本年七月一十日有冀人王俊德、向房主接洽租賃該房居住、定洋十五元、並言明須照章覓妥實舖保、立具租房契約摺、始得移入居住、王某去後多日、迄未覓到舖保、乃以

欺騙手段

向街長副聲稱、已租定該房、請街長蓋章、轉呈市政公所、准予油刷門面、市政公所、因有街長副蓋章、即照例批准、於是王俊德即着手修理門面、房主以其尚未履行找保立摺手續、拒絕修理門面、並聲明按晉省法令、以房屋租人居住、如發現房客有販賣毒品情事、房產即須充公、你既係開樂舖、又找不下舖保、即不能佔我之房屋、

房主無法

等語、從此王某即再未露面、忽于十月五日、日人武田末雄、田中芳太郎二人、強住該房、房主人恐係王俊德對日人有所欺騙、即先向日人說明此房、王俊德說租未成、你們來住、是何原因、該二日人不予回答、即找警察、先以口頭通知、該二日人仍不答復、後以書面通知、該二日人乃擲地不閱、旋雖將書面通知謄抄一份、但仍佔據不走、經交涉二十餘日之久、該二日人始終盤據不走、公安局始按強佔民房、有碍秩序、於十月廿七日、將該武田末雄連同房主訴狀、護送鄭州日本領事館法辦、此是案經過之詳情、

呈控訴狀

至房主呈控該日人等之訴狀則稱、竊本房主在本市按司街四號、有房院一所、兩月前有王俊德者、口頭接洽、欲租用此房、並謂先行油刷門面、一面取具妥實舖保成立信約、乃時經月餘、該王俊德對於立約、保等手續、並不履行、近且潛逃不面、本房主正擬遷入自住、突於十月五日、有日人武田末雄及田中芳太郎二人、搬入該房中、盤據不去、

聲稱久任

擬設商店、本房主以其無理取鬧、令速退出、該日人態度強硬、非佔不可、屢次催令退出、概置不理、經本房主將其家具移置房外、交警保管、該日人又強行搬回、應請貴局即速派警勒令搬出、否則爲維護產權計、即行以自力排除、屆時如有妨害公安之虞、亦所難顧、特先聲明、再該日人強佔房屋、妨害人行使權利、實屬

有犯刑章

即貴局無管轄權、亦應移送有管轄權之日本領事館、依法懲辦、以維治安、爲此、謹呈太原公安局長稅、房主代表人李象恒、廿五日可知此事之發生完全由于該日人等之特強橫行、別具用意、人民維護產權、官廳按約引渡、均屬依法辦理、固絕無太原排日或襲擊日僑之事、日方報界、種種不正確之宣傳、殆可不攻自破云、

地方簡報

南海

各區鄉具禁賭切結

廣東禁賭會、日前據督察組簽呈、准省會警察局函、轉據南海新會各地、秉密報、各所屬地方民多有違反禁令、暗中開設賭博、除當即令行各該所屬縣府、迅派警隊嚴密查禁外、特依照禁賭施行細則第一條之規定、飭各區鄉公所、呈具禁絕賭博切結、玆查南海縣屬各區鄉公所奉分、均經先後依式塡具切結、早請縣政府彙轉禁賭會備案、佛山特區公所、爲早日廟清賭博、以免貽害地方、昨并發出佈告仰屬內公民、務須父詔其子、兄勉其弟、毋稍干犯、以維賭禁云、

南海十區石頭鄉兩絲廠停工

民興絲廠、十深村鄉致成利絲廠、現以邇來絲市張落不定、損失不資、現且六造繭價大昂、繅出之絲、成本過高、得不償失、兩廠現雖存有霸繭數萬包、而寒造繭仍未有上市、乃決計暫觀市情、定于五月起、兩廠同時暫停工作、及清理女工新賚、各女工一時未知裏因、紛紛向該廠主事人查詢、查該兩廠同時停工、女工失業約千七百餘人之多云、

博羅

縣府注意地方清潔

博羅縣政府、現以時值冬防、氣候亢燥、對於地方清潔、亟爲注意、昨特飭附城分屬、由十一月一日起、每日派員率同警兵、分赴城內各街道、督飭各商店住戶、認眞打掃清潔、以維公共衛生、同時分飭各區各中小隊長、於駐防地內、就近會同各區鄉鎮公所、認眞將街道積穢掃除、以重衛生云、

台山

私校請免納警費

早年縣城公安分局、爲裕收入起見、特向屬內私立各校征收警費、其時各校因經費充足、故皆遵命繳納、歷任分局長、亦因收入關係、照案征收、惟近一二年來、各校因來學人數銳減、校產狂跌、致經費頓形拮据、公安局警費催收甚急、私立敬修、居正、育英、任選等校、擬聯呈覃縣長請求免收、以輕負担、又查縣屬各校教員、須符合小學教員資格、方准聘用、前經縣府通飭各校遵照辦理、覃縣長以各校能否遵辦、應特諭飭、以憑取締、或督學于抵校視察時、飭各職教員畢業證書、教員登記證書、以資識別、縣府爲此事、令各校轉知各職教員、預早將畢業證書或教員登記證檢備、以使督學抵校視察時、查驗之用云、

興寧

在押囚徒電請大赦

本縣全體在押囚徒、以囚等本屬良民、祇以數年粵陳柄政、政治腐敗、民不聊生、或因俛商無貨、役充逆侶、或因智識薄弱、而陷入迷途、或因勢力莫奈、迫加共產、或因挾恨構誣、官貪枉法、遂致身入囹圄、現値政教修明、特列舉理由五項、發出代電、懇准中央准予大赦云、

茂名

旱魃爲災穀價高漲

本省西路高州茂北一帶、近因旱魃爲災、缺乏雨水、已一月有奇、農民副產如薯芋等物、多被旱槁、即田禾當含苞待放時、亦受旱傷、預料多造難望豐收、故日來該處穀價迭有增漲云、

又訊、本縣監獄囚徒、日昨發出快郵代電、懇請中央、早日施行大赦云、

紫金

縣府限令巫卜出境

縣城及各區地方、有多數外來巫卜相士、設檔營業、鄉民迷信者、如蟻附殖、現縣當局、爲破除迷信起見、派飭城區公安分局、嚴屬取締、并限期四日、率警出境、毋逗留營業、同時分令各區公所、認眞查如有此種巫卜在、設檔者、即予驅逐、以符政府廢除迷信之功分云、

豐順

縣府擬具造林計劃

縣長張際清、得縣屬荒山荒地、多未栽植、棄利于地、殊爲可惜、對於提倡造林、爲刻不容緩之舉、日昨特借建設科長賴太中、縣立苗圃主任魏高鵬、前往苗圃及模範林場、中山公園一帶巡視、即面諭賴科長、魏主任、于最短期間、擬具造林計劃、及整理中山公園方案、呈候核辦、并即派技士張雲祥、協同苗圃主任、往中園測繪圖形、聞擬將中園面積擴充、并增種林木、以資點綴風景云、

海豐

各界舉行清潔運動

海豐縣新生活運動促進會、昨四日下午一時、開第三次幹事會議、決議、凡通衢繁盛街道、先行清壁、將所有路旁各廣告、全行粉飾、并改書新運標語、定五日起由各界、自行偪工協同辦理云、

廉江

開征廿五年地稅

廉江縣廿五年度地稅、迭奉財政廳電令、飭於二十五年度開始時、全省一律開征、以應支解、惟該田畝調查册、前因發還各鄉更改、迄今未繳還者向多、以致稍稽時日、縣府現因各種政費、待支孔亟、萬難再延、爲迅速開征、以應支解起見、暫就各鄉田畝劃册、開始征收、俟歸戶清楚、再行依照歸戶畝册爲準、分別補納、昨經布告縣屬業戶人等遵照、迅即前赴各區征收處繳納、毋得觀望延誤、一面并訓令各區區長、認眞協助、如各督征員及征收地稅人員下鄉、需用警兵協助時、即行指派協助、毋稍延誤云、

澄邁

田稅征收員被逮

征收員文主鍾齡、赴該縣白蓮鎮催收地稅、被控強姦李王氏養女、事發後、該女家人異常憤激、該員乘十九晚潛輪逃走、該民人等數人趁抵海口、於（廿九）日晚、到大亞酒店、由劉趙兩人將黃扭送公安分局、親自指証、該局以此事係屬司法範圍、飭原告覓店保出、向法院訴請辦理云、

唐拾義
久咳丸
專門治咳醫師
廣州下九路　父子大藥廠發行
革咳　防癆
唐拾義哮喘丸
服後立卽喘止
痰消除根免發
誠唯一治喘良藥也
△定價▽
每瓶一元二毫

肺病早期診斷治療
唐太平醫師啓事
本醫師向承父業專醫肺病已十八載爲求集思廣益採長棄短起見特往環球考察經歐美諸國德英法日奧瑞士等曾在德國柏林醫科大學肺科教授埃拿士EISNER（專習理療）又在英國布朗頓胸肺病院BROMPTON實習治肺手術均領証書歸國後照常應診（診療所　廣州下九路　時間上午九時至一時）
創製太平保壽汁（又名鈣衛肺肝血）
能使瘦弱變爲肥壯（滋陰養血保肺健身）

中華國貨公司
五週紀念大減價
祇有兩天了
機會無限好
最後兩天緣
幸勿錯過　幸勿錯過
地址・永漢北路
電話　批發股一六一四八　服裝部一〇三五七

天良堂老牌參茸
減價十三號滿期
決不展期
◉萬◉分◉注◉意
鹿茸補血汁所存不多今天起每位限買一瓶希見諒之
總行　廣州市漿欄路廿七號　自動電話一〇六二九號　無線電報五三三五號

前上海北新書局廣州特約發行所
存貨大拍賣：
全部書籍由三折到四折一律犧牲拍賣
書本完好花色俱全逐日更換歡迎選購
全以撤清存貨爲宗旨非尋常廉價可比
化三分之一的代價便可得到同樣的書
空前良機！幸勿錯過！
日期　自十月廿日起
拍賣處　會文堂新記書局
廣州永漢北路　電話一五零七六

國際

英外長在下院 宣佈英外交政策

決盡力增強國聯之威權 願與各國談判歐洲問題 希望中日爭端迅速解決

英下院開會情形

【中央社倫敦五日路透電】今日下午下院開始辯論國際問題、時外相艾登宣稱、中日關係在不久以前、曾令人殷憂、今余樂於宣佈者、近已有明證其緊張稍寬弛是也、雙方對於現有各問題、刻仍在南京進行討論、目下似有理由可望往日之緊張局勢不致再見、英政府殷切信賴雙方必能商妥解決方法、俾中日關係於穩固友好之基礎也、艾氏繼述歐洲局勢、謂維持國聯基本原則、至關重要、英政府負責使之能以運用、外交至是、乃陳述國聯改革與其他國聯問題、外相保證英政府將竭其權力、使五強會議之談判、得告成功、外相述及英法德三國之關係時、表示三國友誼、從未如今日之篤厚、并希望將來、可望密切合作、外相於是評駁德國、以其目下之經濟困難、歸咎于英國一節、其結語曰、英政府固常準備考慮、似足使德國經濟問題趨於安穩之各事也、外相於是乃述及地中海問題、謂英政府願與義國合作其保兩國在地中海之利益、繼財相張伯倫起稱、吾人之能保持集體安全、而使之得以實則首先當爲合作、即屬設法鞏固國聯之地位是、並常另籌他種制度使世界最緊張部份之和平得以維持、藉是加強國聯之實力、張氏建議各國宜訂區域協定、並稱、英政府頗見東歐協定之成立、而同于西歐協定、英國殊不願參加東歐協定、但此非表示英國將任令其他各國、爲所欲爲、或全不干涉任何事變、英國仍將自由考慮關於此事之一切情勢、英國對于此種區域協定之實在義務、將以與其有至要關係者爲限、張氏之結語曰、一切區域協定、均在　聯盟約下吾人一般義務範圍之內云、繼邱吉爾發表意見、謂今後十二個至十八個月實爲吾人挽救歐洲戰爭或世界戰爭之最後機會、英國今宜擁護國聯、而設法在國聯之內邀集寶愛和平與軍備雄厚之大多數國家、共同威鎮意中之任何侵畧國、德國如以蘇俄侵畧是權、則當加入國聯、於是全歐將相保輔助德國抵禦蘇俄之侵畧、如英國之努力不受他國相當之協助、集體安全制成爲曇花一現、國聯成爲一場幻夢、則英法兩國、同將有受攻之絕大危險、邱氏繼建設地中海之海軍強國、應相互商妥、各不妨害他國之海上交通、邱氏乃述及蘇俄謂西班牙之革命、多由美俄之勢力促動之、邱氏結語曰、蘇俄如繼續持此態度、則西方世界之自由國、決不能顧及蘇俄之命運、惟今欲維持東西之和平均勢、則覓求和少之蘇俄實爲不可少之分子云、

英外相發表演詞

【中央社倫敦六日哈瓦斯電】下議院頃於昨日午後繼續開會、當由外相艾登發表關於外交政策之演說、按上月間比王利奧波德發表演說、宣佈比恢復中立政策、嗣後義大利外長齊亞諾赴德聘問、德義兩國擧行重要談話、最近義相墨索里尼在米蘭城發表重要演說、國際形勢頗受重大影響、英政府對於各項主要國際問題、採取何種態度、極爲各方所矚目、是則艾登適於此際發表外交演說、其關係重要自無待贅述矣、就昨日艾登在上院演說所得結論不外以下各端、(一)英國當盡其最大熱誠以增強國聯之威權、(二)歐洲各項問題、當與各國政府進行談判、以謀解決、(三)希望中日兩國爭端迅速解決、(四)英國應重行整飭本國防務、演辭全文甚長、茲摘要如下、艾登首謂、英國當貢獻其一切熱誠、以增強國聯之權威、國聯縱使偶遭失敗、亦不當因噎廢食、藉此以反對國聯、蓋今不出二途、非盡力于國聯、即不免陷于災禍與失敗也、抑國聯之各項原則、至目前爲止、依然爲解決國際糾紛之最佳原則、然今有若干國家、並不贊成此種意見、此層殊不可不加以承認、要知吾人必須承認有此種不同意見之存在、然後方可努力以使各國對於國聯之原則、咸抱贊成之態度、

國聯之權威

誠屬未臻完備、然如何設法以使國聯具有完備之權威、此在吾人固屬責無旁貸者也、吾人在一方面當竭盡一切以保衛吾國之正當利益、此種利益、決不與任何他國之正當利益相違反、另一方面、吾人更須努力以增強國聯之權威、就此一方面、吾人努力之途徑不外二端、即在國際爭端發生之際、應使國聯儘其可能、迅速行動、此其一也、若干人士指摘國聯、謂僅足用以維持國際現狀、故今後必須設法改革、以免國聯爲人詬病、此其二也、國聯大會所組織之修改盟約問題研究委員會將於下月間在日內瓦開會、吾人希望該委員會解決上述兩項問題、並希望英國所提出修改盟約之建議、能爲該委員會所接受云、次述及未來洛迦諾五國會議一項問題、艾登謂洛迦諾公約各簽字國之意見、今已完全明瞭、而英政府分別加以考慮、考慮結果、吾人並于日昨與法比德義四國政府、再度接洽、至日前爲止、各國意見、誠不無參差、然此實不足爲奇、蓋即令各國主張大相逕庭、亦並非不可調和也、總之、吾人逆料五國會議、大有成功之希望、在短時期內、吾人此種預料、必可應驗、余並當向下院諸君保證、吾人必用盡一切力量、以使五國會議獲得成功云、次述及

英法的關係

艾登謂、英法兩國關係之誠信協和、未有如今日之甚者、(語至此、全場鼓掌)就今日英法兩國政府關係之密切與誠信而論、欲求其更善於此、幾于不能想像、抑方今全世界民治國家、西歐兩大民治國家攜手合作、殆亦理所當然、縱使英法兩國外交政策、未能盡同、而吾人與法國當以最密切之友誼、繼續合作、則固可下也、次述及比利時與德國、艾登謂、余頃述及吾人與法國之關係、至若吾人與比國之關係、其情形亦正復相同、余已自比利時政府方面獲得保證、謂比國決當遵守現行各項國際義務、至就德國而論、該國即經宣言與英國維持更密切之友好關係、此種願望、非僅出于德國之一方、而係英德兩方之所同具者、抑英德兩國之友誼、決非排擠他國、亦無反對任何第三國之意、至若德國方面、有人以爲該國經濟蕭條、英國當負其責、此則決非持平之論、蓋此戰後、英國貸于德國之款、與由德國清償欠項內所收得之數額、足以相抵也、今後德國倘能參加國際合作事業、吾人誠將不勝欣幸矣、次述及

英義關係

艾登謂、英義兩國關係緊張、乃由於英國謀履行其所負相之國際約束之故、然英義兩國、初無何種芥蒂存乎其間、至於義相墨索里尼、日前在米蘭城發表演說中謂地中海在英國視之、僅屬最短最便捷之道路、而在義國視之、則等于生命與血、余今答之曰、地中海之於吾人、非僅　最短最便捷之道路、而爲英帝國之動脈管、墨索里尼視地中海爲義大利之生命、吾人並不加以非難、然就吾人之立場而論、則地中海之交通自由、對於英帝國實有生死攸關之利害關係、此則不能不予以承認者也、抑英政府、始終願望英義兩國在將來克保良好之關係、今義相既已明白允許斷不威脅、或截斷英帝國之道路、英國自亦不欲威脅義國在地中海之利益、要之、英國在地中海保持其生存利益、不僅不至與他國發生衝突、且可與他國交受其益、此則予所深信者也、次述及

中日問題

艾登希望中日兩國爭端、迄歸解決、最後則述及一般國際局勢、及英國所採取之政策、艾登謂、余雖不信日前有發生大戰之可能、惟一般國際局勢、確甚嚴重、歐洲將來和平、大半當視吾人今後之行動如何耳、至於持久之和平、非由各國實行限制軍備、斷無產生之可能、不幸今日各國競爭重整軍備、雖其程序容有不同、而其爲重整軍備、則如出一轍、是故就吾國所採取之政策、余特建議二事、英國應引導各國互相寬容、遵守國際秩序、并加尊重及支持、藉使世界重返和平之途徑、此其一也、整飭吾國政務、重整軍備、藉使吾國具有履行國際義務之充分實力、此其二也云、

羅斯福當選影響 紐約股票上漲

有二人因共和黨敗自殺

【中央社紐約五日路透電】此間竟有二人因共和黨競選總統失敗、憤而自殺者、目下垣街最注意之事、即爲未分配利益之稅法、果將有何反響、因自民主黨選舉勝利之後、此項稅法已無取消之望、現信各項股息、均將加以清理、及所有優先股票尚未付清之利息、均將益見增多、多數股票之價格、均見上漲、垣街對於羅氏重行當選、頗爲安靜、據估計投票日之賭羅氏勝利者、總數達五百萬鎊之鉅、其比例則爲七與二云、

蘇俄欲與法 訂立軍事同盟

法議員請取銷法蘇協定 急進社會黨對政府信任 法將施行新聞統制政策

【海通社六日巴黎電】巴黎辯論報載云、星期三日蘇俄駐法大使波得金之謁見法國外交部長台爾博乃欲設法誘使法國與蘇俄訂立軍事同盟、自法蘇協定成立後、此舉爲當然之結果、法國若貿然徇其所請、則誠罪大惡極、惟在某方面之意、以爲此盟必于法國有利、然實則蒙其害者亦祇法國而已云、

【海通社六日巴黎電】法國參議院議員凡爾塞市長亨利哈耶、今日向參議院提出取銷法蘇協定、或最低限度亦須再行加以審查、并要求立即向國會提出討論、勿事延慢、

【海通社六日巴黎電】法國急進社會黨執行委員會開會、討論國內政治問題後、提出對現任人民陣線政府信任案、以二十五票對三票通過、另有三人不允投票、

此舉即所以表示共產黨若非有此後即遵守紀律之表示、則深信共黨之與該黨作對、將必施用別種策署、而不與之作正面衝突云、

【海通社六日巴黎電】法國衆議院第一次特別會議、討論各市金融改制問題、總理勃倫步入議場時、左翼各議員、即作歡呼聲、同時右翼各派、亦作反斥聲、致議場秩序騷然者至數分鐘之久、隨決議將該案押候至本月末旬、方再加以討論、國會散會後、社會黨議員繼之而舉行會議、勃倫宣佈云、數日後將向國會提出新聞統制案、并提議籌備基金以救濟失業及年老工人之用、勃倫隨表示意見云、深信現任內閣、現仍得國會大多數之信任、決將盡其力之所及、以完成人民陣線之工作、席間一致宣佈社會黨團結及信任勃倫爲領袖、勃倫最後宣佈動預算案、可于本年內提出通過云、

日本蘇俄 新漁業條約 正式簽字

【同盟社東京六日電】莫斯科日俄漁業條約起草委員會、不日終結、完成新條約案、將由有田外相提出十　閣議要求承認、再循諮詢樞密院手續、于十八日樞府本會議提出通過、預料二十日前後、使可正式簽字云、

各國不滿 俄復不干涉會書

蘇俄仍運大帮軍械到西 西政府飛機八架被擊落

【海通社六日倫敦電】英國日昨提出指責蘇俄政府以軍械供給西班牙政府一案、頃蘇俄政府之覆書、經已交到不干涉委員會、該會并將覆書內容、轉發交各國代表、蘇俄政府此次之覆書、一如其前此之答覆、德意兩國之責難、對于各點、委作并非事實、各國代表對于蘇俄政府之闘卸責任、俱有不滿之意、

【海通社六日托利多電】西班牙國民軍最近在維拉斯哥以重砲轟毁之政府軍坦克車二輛、細視其內容、車外雖有英國廠之標誌、其實全爲俄國所製者、車內之機關砲、四十生的砲、暨無線電機等、俱爲蘇俄之出品、

【海通社六日巴塞羅納電】蘇俄輪庫爾斯克號、於星期三日駛抵亞利干的、輪上載有飛機機件二十五大箱、大砲十尊、各種軍用品二千噸、

德共魁斬首

【中央社柏林五日路透電】德國漢堡地方之共產黨首領安德里氏、已于今日斬首、

興登堡號飛船再橫渡大西洋

【海通社六日佛琅福電】飛船興登堡號于星期四日下午六時十五分啓程往南美洲、搭客座位皆滿、此次爲橫渡大西洋之第十七次、

西京將有劇烈巷戰

【海通社六日薩拉曼加電】國民軍自攻下喀拉賓芝爾後、前鋒已達至馬得里之郊外、馬得里各處城門、均有國民軍之蹤跡、國民軍入據喀拉賓芝爾後、即以重砲轟擊郊外之赤軍、此舉當爲攻城之準備、據軍事專家言、國民軍之最後障碍、幾已盡除、馬得里之防軍、希望已經掃地無餘、然國民軍必經一場劇烈巷戰、始能將赤軍克服也云、

【海通社六日蒲爾各斯電】昨日國民軍與馬得里政府軍之空軍在馬得里與亞爾汗可間發生劇戰、馬得里政府軍之追逐機七架、及轟炸機一架、被國民軍擊下、各機俱爲蘇俄及法國所製者、

日陸軍主張 廢除政黨

政友民政兩黨極力設法反對

【中央社東京五日電】日本陸軍方面、最近發表意見、主張廢除政黨、政友民政兩黨、對此主張之反響、見日趨堅強、關於集會黨同保護立憲政體、共同陣線之活動、見頗強盛、內閣各黨黨員、亦言示擁護黨政之決心、政界方面、此種不安之波浪、見急趨擴大、但據一般觀察、上述問題、既頗爲嚴重、如非除黨政之意見、再事蔓延、則將僅使保護黨政之決心、愈見高漲、或將因此引起危機、故於來春舉行之下屆議會季節、未休會前、反對方面、似不致更發表反對黨政之意見也云、

日俄使重光葵 赴俄就任

【中央社東京五日電】新任日本駐蘇聯大使重光葵、將于五日晚啓程赴莫斯科就任、此間僉認重光所負使命、非常重要、日蘇關係是否有調整之可能、全繫於重光之努力、其所負使命之重大有如是者、滿洲邊境、雖時有小糾紛發生、但日政府最近對蘇聯之態度、已表示和緩、一般預料、日蘇關係、最堪注意者、日當爲來春之發展、

巴力斯坦亂事

英調查

【海通社六日倫敦電】英政府因其所轄之統治地巴力斯坦之猶太人與阿拉伯人衝突事、久懸未決、故委出調查團前往實地調查、并求解決方案、該團團員已于星期四日由倫敦出發、英國殖民部長在國會宣佈云、英政府對于猶太人之移居巴力斯坦、決不加以阻止、然爲適應目前巴力斯坦之勞工情況起見、今後之六個月內、每月祇發許可証一千八百張、

GUAJACOL POLYTAMIN

拐阿可爾 保利他民

肺結核(癆)之營養治療劑

本劑之主成分、爲動物性蛋白質之曾經人工消化者、對人體得無勞胃腸、而補充體內蛋白質之不足、以造血肥肌、同時又能輔助消化、催進食慾、以增加人體之自然治癒力與抵抗力、是以用於食慾不振、消化乏力、體軀消瘦、抵抗薄弱之肺癆病人、本係最良補劑、加之副成分拐阿可爾硫基酸鉀、對於呼吸器疾患、又有特殊作用、然則本劑對於肺癆病人、其得兼收營養與治療之徹底効果也明己。

【主治】
肺癆 呼吸器病
貧血 食慾不振
病後衰弱 產前產後
虛弱兒童 神經衰弱
營養不良 消化器病
精力疲乏 心身過勞

小瓶 一五〇瓦
中瓶 二五〇瓦
大瓶 五〇〇瓦

各大藥房均有經售

總發行 日本大阪 武田長兵衛商店股份有限公司
華南經理處 廣東西堤西濠口二馬路 岳陽堂藥行
廣東沙面英租界 東亞洋行

36—1218(O)

敬請 全市兒童一致動員

參加壽星公煉奶公司育嬰指導部主辦之『兒童健康比賽會』

去!去!去!

獎品矜貴 個個有獎

不須分文 歡迎來取

報名地點 文昌路八十四號 廣衞路九號
報名日期:十一月一號至十二月一號止
領獎日期:十二月六號
領獎地址:海珠中路長城中學

荷商 壽星公煉奶公司啓
沙面英界一一四A 電話一五四五二號

本省營業稅
擬變更征稅辦法
物品販賣照營業額課稅　征稅期改爲每年分四期

【本報專訪】財政廳舉辦營業稅以來、業經多載、初時原定物品販賣業照資本額由千分之五至千分之二十課稅、幷規定其資本額不滿九百元者免課營業稅、惟該廳現以營業稅爲正當稅收、亟應整理、以裕庫收、現擬由明年一月起、將物品販賣業之資額課稅辦法、改照營業額或收入金額課稅、至征稅期限、現每年分六期征收、擬改每年分四期征收、

住戶增減人口
須赴局申報

本市各警察分局、自本年九月起、凡發給各戶遷人證、均加蓋紅色木戳、規定戶主注意事項、內有「增加人口立赴警局報明」一節、近日市民對於此點、以爲過於繁瑣、要求改善、記者特赴省會警察局向負責人查詢、據云、凡各戶遷入、須依照所報人口入住、嗣後戶內如有新來或歸來或僱來之增加人口、以及徒去或解僱或暫往別處之減少人口、預計居留或離開期間過三日以外者、須立幷該管分局申報登記、如在三日以內即可就近向段警報明、無庸赴分局申報、該局歷經辦理有案、惟因市民向來習慣、對於戶內人口增減、多未遵章申報、是以最近該局、特以紅色木戳將規定事項加蓋于遷入證上端、使市民於遷入時格外注意、並非新訂辦法云、

菊花賽會
明日開幕

本市菊花第五次比賽大會、會場已在中央公園佈置完竣、查會場佈置、較前屆微有不同、中欄以杆、分爲左上右落、不至如前次之擠擁、而前後門之架搭場、亦與前不同、壯觀非常、場內花徑、中多另關曲巷、點綴新穎、各出品家、昨已分別送花陳列、電燈花串裝置、今七日當可竣事、開該會經定於明（八）日舉行開幕禮、屆時由曾市長親自主持開會禮云、

黨國旗製銷局
已明令取銷

中央爲劃一黨國旗製造、於去年許可商人在上海組設黨國旗製銷總局、現因該局辦理不善、各方嘖有煩言、已經中常會會議、議決取銷、廣州特別市黨部昨（八）日特分所屬機關一體知照、令云、中國國民黨廣州特別市黨部訓令宣字第二三號、頃准中央宣傳部十月卅日電開、中央爲求製造黨國旗之劃一、爰于去年許可上海紡織印染公司中國製旗公司承製黨國旗、在上海組設黨國旗製銷總局、惟自發售以來、因辦理不善、致外間嘖有煩言、紛請取銷、經中常會會議、認爲黨國旗由商人承製、流弊甚多、決議取銷商人承製、另籌辦法、等因、除錄案分飭上海黨國旗製銷總局遵照、即日停業外、特電查照、幷轉飭所屬一體知照、等由、准此、除分令外、合行令仰知照、幷飭屬一體知照云、

軍分校前日
舉行入伍生授槍禮
陳副主任致簡切訓詞

【本報專訪】中央陸軍軍官學校廣州分校入伍生、于前（五）日在該校舉行入伍生授槍典禮、陳副主任代表蔣校長授槍、場中秩序異常嚴肅、儀式隆重、陳副主任於軍樂悠揚中、登台向各連一一授槍、並致簡切之訓詞、主要點有三、（一）須知槍砲係人民血汗金錢所鑄造、（二）荷槍之目的在保國衞民、（三）武器爲軍人之第二生命、應小心愛護、詞畢已八時餘云、

民衆團體
集會結社手續
須呈准市黨部方得舉行

廣州特別市黨部、昨令所屬民衆團體、嗣後凡有集會結社、或集隊巡行、務須依照手續、分別呈准方得舉行、其令文云、案准廣東省政府文字第四八七號公函開、現據廣東省會警察局局長李潔之二十五年十月十三日呈稱、案查人民在本市集會結社、或在市內集隊巡行、均須先行呈由中國國民黨廣州特別市黨部核准、發給許可証後、再將許可証呈繳職局核准、派員監視、方得舉行、歷經辦理有案、乃近來本市各學校學生及民衆團體、未照上項手續呈准、巡行集會結社、或集隊巡行、往往有之、似此不獨有違功令、亦足妨礙公安、除分行各分局隨時查察飭遵制止外、理合備文呈報鈞府察核、准予分別函令中國國民黨廣州特別市黨部、廣東省教育廳、廣州市市政府、轉飭本市各民衆團體、及省立市立私立各學校一律遵照、嗣後凡有集會結社、或集會巡行、務須依照手續、分別呈准、方得舉行、以符功令、而保治安、實爲公便、等情、據此、除分行教育廳、及廣州市政府、飭屬遵照、暨指復外、相應函達查照辦理、爲荷、等由准此、除分令外、合行令仰該會遵照辦理爲要云、

醫師會呈請
取締售賣魚生
預防腸熱症

本市醫師公會、現以腸熱症流行、請衞生局取締售賣魚生、以杜傳染、原呈大意謂、查腸熱症、爲急性傳染病、飲食不潔、足爲傳染媒介、尤以市上所售魚生傳染最易、鈞局每年執行此種取締工作、造福市民、實非淺鮮、不謂牟利商民、日久玩生、近竟有明知故犯、私行售賣者、一般貪圖口腹之人、又復罔顧利害、大态饑物、遂致輾轉傳染、蔓延堪虞、據敝會各會員報告、日來腸熱症流行、頗堪注意、非設法防遏、實恐滋蔓難圖、敝會爲本市醫師集團、對於衞生宣傳、極欲竭其所能、輔助我政府所不及、防患未然、鈞局當早有見及此、然苟有所見、敢不竭誠奉告、爲此謹具呈鈞局察核、伏乞對於市上所售之不潔飲食、尤於私行售賣魚生、予以嚴厲取締、俾傳染病得以銷減、則市民幸甚、是否有當、敬候採擇施行云、

衞生行政措施近況
救濟娼妓將施行良善辦法
設衞生實驗區及瘋人療治
歐陽慧聰談

記者昨（六）日往衞生局訪謁歐陽局長慧聰、叩詢最近本市衞生事業進行、蒙予延見、茲將其談話誌下、（一）外傳本局定明年舉行檢驗全市娼妓、本人幷無此議、但對于娼妓其遺害社會、人盡皆知、而娼妓生活極淒苦、故必須施行良善辦法救濟、關于救濟方法、現未決定、如施行檢驗、亦係救濟辦法之一、此項辦法、係要令各娼妓能有感覺所受痛苦、而直接求政府救濟、及療治、將來施行與否、當呈市長核示、然後會同有關係機關切實施行、（二）建築瘋醫局瘋瘋院、工程計劃經擬妥、但現該局附近居民、以該院在此建築、對于衞生上極爲有碍、請求另行覓地建築、因此工程未有實施、亦爲顧全市民衞生計、擬另擇較爲適當空曠地方建築、以恤民意、而顧衞生、（三）本局籌備設立本市衞生實驗區、關于設立地點、擬在本市見有六個衞生區之中、選擇一區設立、將來實施區工作、係指定該區內所有居民房屋舖戶、及工廠娛樂場一切建築物、及居住市民施行實驗衞生、爲全市人民之衞生長幸、刻已進行籌備、侯選擇適當區域、即可設立、（四）瘋病人療治、本人前到東莞痲瘋院視察、該院見有瘋人達六七百人、患有第一期瘋疾者、施行療治、施行療治、頗有成績、至第二期者則正于施行療治、幷已飭該院長設法盡量醫治、以除清此會衞生汚點、曾市長對此種禍毒社會瘋人、甚爲關懷、除飭令設法醫治外、幷加緊拘拿瘋人解院、杜絕社會瘋疾云、

嚴禁汽車濫載乘客
初犯嚴罰再犯將車充公

工務局昨奉廣州市市長發下轉奉國民政府軍事委員會蔣委員長示諭、關于整理交通事項、飭即擬定施行辦法呈核、一案、關于第一項略開、凡車輛除規定之坐位以外、不准多載一人、否則即令停車、不准行駛、并將該車牌照號碼與其主人姓名抄出、嚴加處罰、或取銷其牌照、如有犯第二次者、即將該車充公、幷取銷其車伕之資格、不准其開車、等因、奉此、當以廣東全省陸上交通管理規則第八十六條、車輛載客、不得超過限定之數額、幷不得在危險位置坐立、向經照案執行有案、無如日久玩生、往往任意濫載人數、或載重超過定額、更有載重汽車、乘載多人、甚且扳附車旁、或蹲踞護泥板上、而易肇危險、而紊亂糾紛、尤礙市容、自當從嚴取締、以重交通、爰擬依照奉示懲罰辦法、諄切告誡、幷飭屬隨時查察、遇有違章濫載情事、即行從嚴干涉、分別處罰、以請飭警協助執行、暨函經呈奉廣州市政府二十五年九月十九日文字第三七二號指令開、呈悉、所擬施行辦法、尚屬周妥、應准如擬辦理、暨幷候呈省政府察核、分函第四路軍總司令部、省會警察局查照辦理可也、等因奉此、自應遵照辦理、除函屬會察暨分行外、合亟佈告仰各車輛駕駛人一體遵照、務須恪遵規則、勿蹈前轍、如敢故違、定自遵諭從嚴處罰不貸、其各凜之毋忽云、

公共車商
維持減價

本市各路公共汽車、因營業冷淡、虧折過鉅、且負擔餉項太重、不能不力謀自救、遂改爲一毫附搭二次、收效甚速、現工務局令取銷來回票、免影响手車伕生活、各長途汽車商、以未減價前、營業不振、全市各路汽車、不能支持、以致破產者、不幾估十份之七八、一旦規復每小洋一毫搭車一次、則日前各機、轉瞬即又復見、故擬聯請政府、體卹商艱、勿強迫各車增價、如爲維持手車伕生活起見、大可將手車日餉減低、以期雙方兼顧云、

市府同樂會改組
新生活同樂會

【中央社】市政府以原有市政府職員同樂會、久已停頓、現爲使各職員勵行新生活運動、從事正當娛樂起見、特將該會恢復、改爲廣州市政府新生活同樂會、昨經擬定該會組織系統、茲併錄如下、該會設會長一人、下設總幹事一人、其次分總務、財務、音樂、文藝、體育等四組、各設主任一人、總務組下設文書、交際、事務等幹事、財務組下設財務、出納等幹事、音樂組下設中樂、西樂、平劇、粵劇、話劇等幹事、文藝組下設美術、詩文等幹事、體育組下設球類、國技、游泳、旅行等幹事、分別担任工作、

影星舞星王引鄭孟霞
演出新婚大血案
機關槍圍攻大王廟殺氣騰騰屍體遍地
盒子炮激戰跳舞場槍聲拍拍血腥冲天
飛簷走壁如履平地
捉賊擒盜如探雀巢

北平市警署有督察長黃鈞者、爲人忠誠、辦事敏捷、服務三十餘年、甚爲當地人士所稱道、其子名少鈞、亦隨父任職於警署、年少英俊、頗肖其父、其時、周九爺之愛子被綁、黃鈞聞訊、即嚴查各處、未幾、果將其子救回、從此黃名更震、時適政府調遣老練平警赴滬、少鈞亦在其列、並榮任探長、抵滬後、得同事介紹、識歌舞家鄭愛倫、鄭乃匪首劉茜之同黨、時劉正囑使愛倫與蕭將軍結婚、劉則乘機取利、惟鄭因受劉之壓迫、思脫離、乃擬與蕭結婚之夕、當即星夜去港、但事機不密、乃爲劉所偵悉、隨命包某、於結婚時聲嚷處、以迫鄭就範、案發、兇手包某被捕、但堅不吐實主使人、使少鈞頗感棘手、由於匪窟所搜出之証據、乃召劉茜前往談話、然劉狡猾萬分、又得江虎保釋外出、外間不察、乃指黃爲風流探長也、黃父閱報、大怒、乃乘機來滬、見少鈞正沉迷於酒色、即聲明脫離父子關係、並革其職務、少鈞既被父逐、然亦明知爲匪所欺、乃乘機混入匪黨、以圖他日建功、黃鈞嚴詢兇手、乃招出主使者、乃謀黃鈞、雙方乃開火、劉茜並迫少鈞槍殺其父、少鈞不忍、卒被禁閉於大王廟之地牢中、時適愛倫聞訊、乃報少鈞、並救之出牢、當其返局報告、即其父已出發也、少鈞乃得大隊長許可、親率警員前往、與匪徒展開激烈之巷戰、並包圍大王廟、匪勢不支、乃毀門而入、匪首劉茜束手就擒、所幸老父尤未受傷、而愛倫則已呻吟於血泊中矣、見少鈞乃含笑而逝、而黃鈞父子前嫌盡釋矣、……（告白）……

戍565

律師阮怡然代宏興藥房鷓鴣菜總行
警告僞造仿造鷓鴣菜藥品及其販買者

現據上開當事人聲稱。本藥房創製兒科專藥鷓鴣菜藥品。效力宏驗。早蒙各界讚許。併經以鷓鴣菜爲專用商標。呈准實業部商標局註册。不許別人僞造仿造。但一般昧良之徒。每以劣藥假冒。希圖漁利。業經緝獲多起。本年九月間。據報有盧炳。在廣州市三聖社一巷十三號弍樓。專以劣藥。僞造本藥房註册商標。製造僞鷓鴣菜。四出欺蒙顧客。折價兜售。當經報警按址。人証併獲。及訴請法院嚴究。奉廣州地方法院。廿五年十月八日。第一〇九四號判決。主文內開。盧炳意圖欺騙他人。而僞造已登記之商標商號。處有期徒刑兩月。等因在案。惟查本市及四鄉。仍有歹徒僞造仿造。本藥房鷓鴣菜藥品。暗中推售。更有無恥之徒。不顧誤人。與之販賣。似此不獨妨害本藥房專用商標權利。且危害用者生命。請代登報警告。其僞造仿造鷓鴣菜者。須即自行撤銷。至經理販賣該項僞造仿造之鷓鴣菜。亦須即日停止發售。倘仍故爲冒犯。一經查出。定當訴請法院拘究。等情前來。合代刊報通告。

本律師事務所廣州市惠吉東路一號

欲求子女健康請即用

標準煉乳

鷹嘜牛奶

風行六十多年
奶質與時俱進
適合最高標準
名譽領袖羣倫

附設育嬰法指導部
聘高輝德醫師主任
免費檢驗兒童健康
各界嬰兒一律歡迎

分設
（一）廣州沙面法界二十號
（二）西瓜園豐寧路女青年會內

廣州企公牛奶公司謹啓

作家

孟十還主編……第二卷第一期出版

半夏小集……魯迅

窗下（小說）巴金
家族以外的人（小說）蕭紅
接風之夜（小說）周文
李大扣子上學（小說）白塵
野種（小說）蘆焚
爺爺爲什麼不吃米粥（小說）端木蕻良
湖上（小說）葉紫
難民（小說）舒羣
病（小說）劉白羽

速寫
某商人的話……聖陶
電車……陳芳

火……靳以
鏈……蕭乾
夜車……麗尼
無謂的警擾……征農
傳道師……東平
私議二章……唐弢
翻譯全集……木齋

從橫斷小說談到柏索斯……趙家璧
論安娜卡列尼娜（阿蘭作）陳占元譯
果戈理怎樣寫作的……孟十還譯
我觀這次文藝論戰意義……莫文華

圖畫九幅
1 合奏
2 橋畔
3 早春
4 秋
5 模特兒休息時
6 魯迅像
7 流民
8 野外寫生
9 地震

長篇小說　第三代（第二部）　蕭軍
介紹「紅袍」中譯本　馬宗融

本期特大號　另售三角八分
預定　全年二元五角　半年一元三角

上海雜誌公司
廣州支店永漢北路二三九號
電話：一一七四五號

教育與體育

教部通令取締 擅行出國留學生
各生於出國前須遵章請發留學証書 擅自出國其畢業証書教部不准登記

【中央社】駐日留學生監督處、以赴日留學自費生內有未領留學證書、卽行出國、亦有領得留學證書、而未向處呈驗報到者、特呈請教育部設法予以制止、教育部核示對於此項學生之留學資格、及其留學學歷、絕對不予承認、并經通令各省市教育廳局、曁各專科以上學校、對於擬赴日本自費留學各生、剴切開導、務令於出國前遵章請發留學證書、出國後卽將所領留學証書向駐日留學生監督處呈驗報到、現教育部復據監督處呈報未領留學證書出國之學生、仍未能完全制止、且有於畢業後請由該處證明留日學歷、以此項學生、其留學資格、旣未經部承認、該部自不能證明其留日學歷、各生返國後、其畢業證件、教育部不准登記、欲就公職卽無資格可憑、昨幷令由各教育廳遵照、對於所屬學校擬赴日本自費留學各生及其家長、詳密闡明、以重法令、而免流弊、

市長杯球賽 今晚冬青戰培道
男子組辛亥對聖心

【本報專訪】今晚又値市長杯籃球賽戰期、頭場七時起、女子組冬靑體育社對培道中學、球証黃麗棠、次場男子組辛亥職業學校怒吼隊對聖心中學、評判胡紹屛、按照雙方以往實力而論、培道聖心兩隊當可佔得勝利、各隊健兒名單錄下、(冬靑社)吳玉英、李中珍、黃愚醒、黃研馨、黃濟瓊、蔣承棪、屈志淸、蘇惠、蒙少英、梁綺雲、袁梅、羅念紉、(培道)許英華、汪鳳拳、曾淑雲、羅少茜、溫翠玉、潘桃仙、潘佩華、李藻英、黃麗嫦、梁業眞、葉瑞蘭、古輝明、(辛亥)徐克強、黃國雄、滕仲文、袁坤強、李靑、溫存喜、吳延生、蔡國祥、黃敦、蔡元、(聖心)關明鎣、方華興、鄧復漢、林惠容、黃信強、譚紹豪、

壘球比賽
美僑戰美艦

【本報專訪】壘球運動自年前由宿將趙士倫等提倡後、市民漸感興趣、獨惜趙等離粵後、復趨沉寂、此項競賽極少舉行、一般壘球迷、咸望眼欲穿、頃據沙面傳出消息、居留本市之美僑、現組織壘球隊、于明日上午九時假公共運動場與新從美抵粵之美艦壘球隊作友誼賽、歡迎各界參觀、屆時定有一番精妙之表演云

社會局籌辦 國術人員登記

【本報專訪】市社會局日前召集廣州市國術界同人開第二次談話會、除修正廣州市推行國術委員會章程外、並議決舉行本市國術人員登記、一俟推行國術委員會成立後、卽開始辦理、

市府增闢 公共運動場

【本報專訪】本市市長曾養甫、對市民健康頗爲注重、現感本市公共運動場所缺乏、不敷市民從事體育習練之用、現決擇市內適當地點、增闢體育場所、聞擬擇定南關、西關、長堤、寶崗、小港、鳳凰崗等處、于最短期間興工建築、幷經由財政局長麥健曾主持此事、現派員分頭察勘場址云、

中大攝影比賽
評判員聘定

國立中山大學、爲發揚 先總理創立該校之宏謨、提倡高尙之藝術起見、特於成立十二週年紀念日(十一日)舉行「中大景物攝影比賽」、校長鄒魯、以此次舉行之攝影比賽、校內外人士、將來當有不少珍貴作品陳列、惟對於此項作品、須聘請攝影專家爲之評判、分其等次、以爲獎給之標準、昨特聘定劉體志、鄭浩初、伍千里、張掖、朱志祿、柳金田、周鼎培、等爲攝影比賽評判員云

市體委會 確定本年度工作
調查統計及舉辦各項比賽

【本報專訪】本市體育委員會、自改組後、銳意刷新會務、于日昨召開第三次委員會議、共商進行、委員朱祖成、雷惠明、張啓鈞、區盤石等俱出席、議決要案如下、(一)關於幹事部辦事細則經由幹事部草擬完竣、提出討論請公決案(議決)照草案修正通過、(二)關於廿五年上年度進行計劃、經由幹事部擬訂、提出討論、請公決案、(議決)照草案修正通過、幷聞該會爲明瞭本市及市立各校體育現狀起見、擬於本年度先注重調查及統計工作、以便擬訂下年度工作方針、並爲求收體育普遍之效果起見、擬減少錦標式比賽、多舉行團體運動、及酌辦民衆體育運動、茲將該會本年度進行計劃如下、(甲)調查及統計、1·舉行市立中小學生健康檢查、2·統計及公佈健康檢查結果、3·舉行全市中小學生田徑運動分項成績考查、4·訂定全市小學生田徑運動標準、5·調查市立各學校體育設備、6·調查本市民衆體育運動場所、7·調查本市各體育團體狀況、(乙)舉辦各項比賽、1·舉辦市立小校男學女籃球比賽、2·試行劃一市立各中小學早操動作、3·舉行全市小學聯合健身操、4·舉行市立小學操法比賽、(丙)建設方面、1·呈請市府撥地建築本會基本球場、2·籌設小規模民衆體育運動場所、(丁)擬辦事項、1·擬舉行市立小學防空練習、2·擬舉辦早操播音、3·擬組織民衆體育團體、

【中央社】廣州市體育委員會經費、每月係由前教育局補助三百二十元、其餘不敷經臨各費、前經規定市校學生每人四角、小學校學生每人兩角、由會刊發收條交由各校校長代收繳會、以爲提倡體育運動及各項比賽費用、現該會奉令改組、該項團費仍應照舊征收、惟以前征收團費、係由各校選交該會、辦法似欠妥善、昨經該會第一次常務會議議決、關於征收前項團費辦法、改由解交市立銀行代收、昨已呈社會局核准、並飭各小學校長知照辦理、

中上各校學生 秋季旅行開始

本市中上學校、以本學期第一段小攷經已結束、依照部頒校歷規定、在不荒廢正當功課原則下、乘時舉行秋季修學旅行、查各校多定今(七)日出發、下星期一晨早返校上課、至旅行地點、則以鼎湖、惠州西湖、淸遠太和洞、西樵山、香港靑山等爲多、復查下星期六亦有多校出發云、

社會局令催 市校淸繳所得捐
各校欠繳六十七個月

市黨部以廣州市立中小學校積欠所得捐、計由民廿年三月份起至本年九月份止、共達六十七個月、當茲財部已定由本年十月份起、凡公務員一律征收所得稅後、該項欠繳捐款、並應早日完繳、以淸手續、因特去函社會局、請飭所屬卽繳來部、以查社會局准函後、昨(六)日已飭令各市立中小學校知照、迅予繳納、

省民教館舉辦 新運演講比賽
定下月念一日

省立民衆教育館、爲促進新生活運動起見、特舉辦新生活演講比賽、分爲成年與兒童兩組、定十二月廿一日在該館禮堂舉行、屆時函請新生活運動促進會及教育名流分任評判、優勝者予以獎品、昨已函各學校派學生報名參加云、

培桂中學籌備 二週年紀念

本月十九日、爲培桂中學二週年紀念、該校董事長白崇禧、校長馬君武、以該校創辦二載、値新校舍落成、特由該校音樂合唱團表演名曲、以示慶祝、幷舉行第一次全校運動大會、藉以發展體育精神、又聞該校董事長擬乘入京之便、順道來校主持二週年紀念典禮云、

五童軍團合組觀摩團 昨赴港參觀營火會
八日由港乘夜輪返省

英國童子軍總會香港分會全體童軍、定期今(七)晚六時半、假座花園道口之木球會舉行盛大野火遊藝會、表演各種技術、並由港督親自主持舉火禮、情形異常隆重、查本市長城中學、實踐中學、國光中學、八桂中學、市立四十小學等五校童軍團、爲觀摩童軍學術及聯絡友誼、特組織觀摩團赴港參加、團員一共四十餘人、由許金眞、周公言、袁鴻樞、劉天澤、梁光文等領隊、關於入場一切手續、已由周公言向香港分會會長西利候 N.V. Harlxard (譯音)交涉妥當、允許免費入場、並招待一切、查該團已於昨(六)晚乘東安夜船赴港、現探錄該團行程如下、六日上午交涉一切未完事宜、下午盤理行裝、預備啓程、七日上午參觀英國童子軍總會香港分會、下午拜訪香港各旅童子軍、晚上參加英國童子軍總會香港分會、童子軍課程表演及營火會、八日上午參觀海童子軍團及女童子軍總會、下午遊覽名勝、卽晚乘夜船返省云、

南中開運動會
編定運動秩序

【本報專訪】本市南海中學運動大會、經定於本月十二日起一連兩天舉行、會址決假東較場公共運動場、秩序全表、亦經公佈如下、
徑賽　五十公尺(甲乙丙組)、一百公尺(甲乙丙組)、二百公尺(甲乙丙組)、四百公尺(甲乙)、八百公尺(不分組)、一千五百公尺(不分組)、一萬公尺(不分組)、田賽　跳遠(甲乙組)、跳高(甲乙組)、三級跳遠(甲乙組)、擲鉛球(甲組十二磅乙組八磅)、撑竿跳高(不分組)、擲鐵餅(甲組)、擲標槍(甲組)、全能　二百公尺接力(乙丙組)、四百公尺接力(甲乙組)、八百公尺接力(甲乙組)、一千六百公尺接力(甲乙組)、四千公尺廿八人接力(不分組)、球類　排球、小足球、籃球(以上不分組)、乒乓球、(團體賽)、表演　千人操、童子軍遊戲、國旗操、目由表演、

簡訊

△【本報專訪】嶺南大學昨委出任潔明女士及許寶照兩人主理附設小學一切體育事宜、許担任一二三年級、任負責四五六年級、各級均編定時間、每日下午、由任許兩人召集、積極訓練、

△台山縣立師範、畢業班學生七十餘人、爲求增進教學方法智識、特組織教學法觀摩團、來省參觀市小上課、團育仿效、查該團明(八)日晚離台來省、由該校教務主任趙如琳率領云、

△【中央社】執信學校爲謀發展校務、聯絡感情起見、特組織校友會、定本星期日(八日)下午一時在執信學校禮堂開會、組織委員會議、討論一切進行事宜、

△上海勤奮書局出版「全國現代高中作文精華」與「初中作文精華」一書、係馬崇淦編輯、內容豐富、係徵求全國四千餘中學生作文成績精選而成、門市部上海四馬路二七七號、

今日教育播音

主講者　中央大學地理教授　陸其昀
講題　「遼吉黑熱四省地理」
時間　下午四時半——五時

社會局調查廿四年度 市中小學校概況總統計 (一)

【本報專訪】社會局調查統計股、發表廿四年度廣州市轄各級學校概況、已畧誌昨日本報、茲將全文錄下、

—◇初等教育◇—

市立第一幼稚園一校、六班、男生一百七十一人、女生一百二十三人、教員九人、職員一人、經費七千六百六十元、市立附設幼稚班計廿校、卅三班、男生一千零零一人、女生七百七十三人、教員四十五人、職員廿八人、經費四萬零六百卅五元、私立附設幼稚班計十三校、廿二班、男生四百六十人、女生二百八十七人、教員廿二人、職員三人、經費一萬二千八百九十元、市立小學九十九校、一千零四十六班、男生二萬七千四百九十二人、女生一萬九千三百三十七人、畢業男生一千九百五十六人、畢業女生一千三百三十人、教員一千四百一十九人、職員九十三人、經費一百五十四萬九千二百三十二元、私立小學九十六校、二百廿六班、男生四千八百零四人、女生一千九百一十七人、畢業男生三百五十人、畢業女生一百六十九人、教員三百卅九人、職員廿八人、經費廿七萬六千五百七十八元、市庫補助私立小學十四校六十九班、男生一千一百九十人、女生六百一十八人、教員一百一十三人、職員廿八人、經費五十六萬四千五百五十元、市立短期小學校七校十四班、男生三百一十九人、女生三百四十五人、教員八人、職員七人、經費一萬四千三百廿二元、私立短期小學四校、八班、男生一百八十三人、女生一百七十七人、教員四人、職員四人、經費四千八百元、總計二百五十四校、一千四百廿四班、男生三萬五千五百七十六人、女生二萬三千五百七十七人、畢業男生二千三百零六人、畢業女生一千四百九十九人、教員一千九百五十九人、職員二百四十四人、經費一百九十六萬一千七百七十三元、(未完)

商務印書館

星期標準書　第五十三種

▶第五十三種◀
陳長蘅先生選定
各國所得稅制度論
特價九角八分
廿六年二月十六日截止

正售特價的星期標準書

書名	特價	期限
思想解放史話	·84	11月10日止
德國國社黨史	1·19	11月17日止
統制經濟	·63	11月24日止
中國文學源流	·63	12月1日止
戀愛與犧牲	·35	12月8日止
世界之復興	·84	12月15日止
中國銀價物價問題	[illegible]	12月22日止
十七世紀南洋羣島航海記兩種	·84	12月29日止
托爾斯泰傳	·56	26年1月5日止
太平洋各國經濟概況	2·10	1月12日止
東洋美術史【上卷】	1·68	1月19日止
中國關稅問題	·70	1月26日止
法蘭西短篇小說集	·42	2月2日止
中國家庭改造問題	·84	2月9日止

商務印書館發行

永漢北路
圖書文具廉價部
由十一月一日至三十日
由一折至六折
特價圖書
十大類共一百五十種
本月十四日止

蔣委員長肖像徽章

軍政警學工商各界人人佩戴各地代理價極克已
總批發處：廣州惠愛西路九十五號　美美教育美術用品商店

天源堂三姓東茸末每両實銀

一號二十員　二號十五員　三號十員
參茸衛生酒　壹斤庄壹員
發行所光復南路十六號　電話一〇六〇四

天存堂人參鹿茸正貨鐵價

鹿尾固腎酒　壹斤庄三元
欒欄路四六號　電話10603

現世界

第一卷　第五期　十月十六日出版

如何紀念今年的雙十節……楊東蓴
中國戰時財政問題……千家駒
中日問題與英日關係……胡愈之
法郎貶值問題(集體研究)……章乃器　歐陽執無等
兩個體系的經濟現狀——
蘇聯斯泰漢諾夫運動一週年……張仲實
最近資本主義國家的經濟狀況……姜君辰
——中國與日本——……熊
知己　日本的軍備問題……李凡夫
知彼　中國的軍備問題……何幹之
時事連環漫畫……張諤
時論　顧全體面論……維之
小評　畧談帽子問題……姜平
東北通信　少年鐵血軍的光榮戰史……王越
大衆防空講座　空中化學戰及各國防空現狀……天保高原
世界通信——東洋式的文明……明夷譯
青年生活　青年問題討論……江凌
軍隊里的書記生活……志羊
非常時期的日本青年……井家上專
殖民地半殖民地經濟特質(特載)……莫湮
半月來中國經濟生活……王文元
文藝　普式庚的「杜布洛夫斯基」……馬丁

新書預告
〈中國經濟現勢及其動向〉　胡一聲譯　十月底出版　定價肆角
〈世界學生怎樣援助中國學生〉　韓立生譯　十月十六出版　定價式角
〈鋼鐵歌唱〉(國防詩歌)　蒲風著　本社經售　式角半

本刊特價延期。凡於本年十二月底前訂閱全年者，仍收國幣三元，並贈送「中國經濟現勢及其動向」暨「世界學生怎樣援助中國學生」各一冊

總發行所　現世界社　上海愛多亞路中匯大樓五四七號　電話：八二二〇二

中華戲院

越看越人多！愈做愈旺台！

鐵証本片必有一看非常價值　南粵港廠巨製

今天特映

科學怪人

奇形怪狀●鬼面猙獰

人變狼的恐怖怪狀，狼幻人的驚駭暴露

大過常人十倍的龐大巨人！小過常人十倍的傀儡

郊外收音●錄語清楚　驚人攝影●幻像千重

全部粵語對話

竺清賢監製　譚玉蘭　鄺山笑　林妹妹

楊工良編導　何浩文　巢非非　馮顯洲　最近合演

恐怖　冠軍國片之霸

新華戲院

敬請全市閨秀名媛一致光臨欣賞

連日大滿座今天星期六請提前定券

今天映

今天公映女權　優待婦女半價

為二萬萬女同胞鳴不平●向數千年惡習慣總攻擊

流浪女子　人生探險錄！

千百年來　女性煩惱史！

胡蝶婚後第一部新傑作

女權

胡蝶主演

趙丹　龔稼農　梅熹　王獻齋　王徵信　聯合

嚴月閒　葉秋心　舒繡文　袁紹梅　陸露明　助演

洪深編劇　張石川導演

全部對白有聲巨片

明星影片公司出品

春風秋雨，人海飄零，滄桑歷盡緣何事？

天涯地角，僕僕人生道上，閑情一片付東流！

她在虎狼狐鼠的人羣裏倔強掙扎，她在污濁淫靡的氣氛裏逃亡奮鬥

本片急於趕運星洲，映期快完

中山

祇有今天映

新華公司最新有聲偉大貢獻

俄文豪果戈里的文學遺產第一次搬上銀幕

顧而已　胡萍　周璇　金山　顧夢鶴　主演

姨太太居然和自己的女兒吃醋！拆白黨竟敢光顧到縣老爺頭上！

明天換映

萬花獻媚

大眼笑匠愛迪堅陀主演

中國

今天最後放映

「她的死究竟是誰之過」

現由阮玲玉的前夫張達民君在本片中詳細地表白出來！

明天換映

譚玉蘭　巢非非　朱頂鶴　陶桃艷　合演

鐵血芳魂

華聲公司粵語巨製

悲歡離合和盤托出　繪影繪聲一絲不苟

名歌二支　名劇一齣

永漢

即日四場　十二點一刻　三點一刻　六點一刻　九點一刻　普通券價

昨日滿座今天請早

溫拿公司耗資一百五十萬元文藝巨片

莎士比亞生平傑作

麥士連克精心偉構

八個月前，此片在本院優先獻映，雖收券價三元，却隔日定滿。現在收回，普通券價更為擠擁，今日各種座位定滿，而明日亦所餘無幾，定座務必請早，庶免向隅！

嫦娥仙子穿無縫之天衣從月宮翩然下降作霓裳之舞

馬格麗蘇利雲　亨利方達　合演

下期放映　親熱寃家

星期六！我也加一局！

速看

未來世界

世界預言大家威爾斯第一奇書改編

前有劉伯溫今有威爾斯

科學戰爭摧殘人類

科學戰雲，轉四週，殺疫交加，卅餘秋，國際空軍，除民害，復振文化，通月球！

·隨券附送精美特刊·

大德

今天共映五場　十二點半　兩點半　六點正　八點正　十點正

看未來人類探月球！

加映米鼠主演三原彩色『審判日』

勝中華

重到海珠大舞台開演

白玉堂　林超羣　曾三多　龐順堯

七日日演　雌雄太極鞭　四大台柱休息

夜演曾三多靚超仔合編新戲

劇情興奮　肉搏黑龍江　劇力緊張

為民族爭生存前仆後繼，為國土求完整視死如歸，願愛國同胞早來入座，願熱血人士多看幾回，最興奮……大刀隊拚命衝鋒，最刺激……義勇軍捨生搏肉

注意今晚通宵演王寶釧

明日四大台柱主演　香化復仇灰

夜演　恨海碎靈芝

天星聲片戲院

永漢南太平沙　電話一四八八九

即映影界神童莎梨譚寶主演

小明珠

注意下期十日換映

童軍歷險記　上下兩集一場映完

大新遊藝場

(惠愛中路)

粵劇場演南風劇團　(日演)情天血淚　(夜演)第四重大

特別場　(日)夜戰馬超　收穆桂英　(夜)劉備招親　浣花奇女

(影畫場)一日豪華

●敬送遺精早洩秘方●

專治男子遺精早洩陽萎

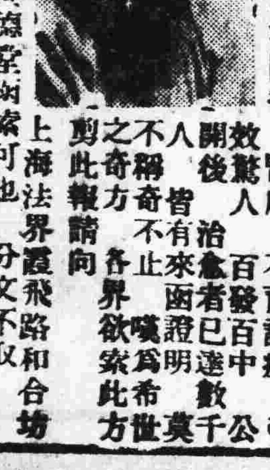

本主人家藏秘方一劑　腎虧不育諸症　效驚人百發百中公開後　治癒者已達數千人　皆有來函證明莫不稱奇不止嘆為希世之奇方各界欲索此方　剪此報請向上海法界霞飛路和合坊七十四號張世德堂函索可也分文不収

●世德堂主人張慕山敬啓●【廣函】

中山聲片戲園

下九甫馬路　自動電話壹二九二四號

今天放映新華公司無上榮譽有聲巨片

狂歡之夜

金山胡萍周璇主演　笑話連篇●醜態百出

下期放映　聯美百萬金元歌舞片

萬花獻媚

中國聲片戲園

惠愛中路財廳前　自動電話壹二九二五號

今天放映　華聲公司全部粵語片

誰之過？

譚玉蘭張達民主演

下期放映光藝公司在荷李活攝製粵語五彩空戰巨構

鐵血芳魂

副刊

▶第六四期◀

電影王（三）

辛克萊著　余嘯南譯

曲序

三十年來，我都在把我們這工業封建制度之王孫，公爵，男爵，介紹着給公衆。我介紹他們，通常是在小說之化身底下。不怕有時批評我的人說這是『好的鬧劇』，有時又說是『壞的鬧劇』，然而他們却常常一致地承認『辛克萊是誇大』。在暹羅和達斯曼尼亞，有許多淹博的書報評論者皆這樣稱着：『這種事體是不可能的』。他們儘可能地生活着在遠隔美國，便仍以爲斷說『美國不會像那樣』，是不會錯的。

因此，我這囘便來介紹一位活人。這囘，我來敘說不出三年前發生在紐約市的故事。這囘，我用着眞姓名，眞地方，最近的時日，以及充滿着文件及法院紀錄的註釋。這囘，即如暹羅和達斯曼尼亞也會承認『美國原是那樣』；這因爲我三十年來從沒有發現過像福斯(William Fox)底故事那樣重叠着罪犯，欺騙，恐怖和脫逃的鬧劇。在福斯身充製片商的二十五年來，本身所攝製出來的七百五十套特形特色的影片中間，再沒有能把刺心的事體，構成得這麼完全：那裏有卑賤的主角奮鬥到得權得勢，那裏有鈕孔裏佩着香花的斯文惡徒，大地主之陰謀家；那裏有直到現在還不能解決之複雜的詭計，神秘；那裏有殘忍的遭遇，偉大的下場——主角帶了他大部份財產脫逃，而且惡徒也給獨一無二的上帝審判，拽到了毀敗的路上。

好萊塢某作家在兩越月前，曾鄭重地邀請我到他家裏去吃飯；他原是一位銀幕界最趨時的作家；他每禮拜的稿費有兩千元，他住在山頂的磨爾式皇宮裏，他有穿着燕尾服的黑僕人給你送生白菜，醃魚三文治，和足以浮遊兵艦的飲品。朋友們大都凝神於討論美國底情形，而我呢，則解釋我在三十年前開始做暴露工作時，這暴露工作的主要事象，不外就是給大商人所消滅的小商人；可是，現在的情形却不同了，而且這種人物也變爲投資銀行家所消滅的大商人了。我曾舉了一個波斯頓的法案，這是一位實業家底故事，他的生意就給銀行家底陰謀所剝奪。那位實業家起訴過，并且在經過了一年餘的審判，陪審官祇給他提出一千萬元賠償底宣判。

我的朋友，這位好萊塢作家，插着說：『辛克萊，你爲什麼祇注意於那些小勝負，祇有一千萬元的人呢？你爲什麼不來告訴我們那有十萬萬元的，或至少是有一萬萬元的人呢』？

我答以我從沒有碰過那有十萬萬元，乃至於有一萬萬元的人，我恐怕我的想像力是不適合於這種工作。我的主人又說：『你爲什麼不來寫福斯底故事？這故事已給你安排了：這顯然是白晝的打劫——并且，強盜就是我們那些最著名與最上流的金融家』！

我也來談談小品文

黃樂夢

本刊何偉君發表過「談小品文」一文，閱後不覺興至，故特不顧一切，再來談談，願勿以明日黃花見誚爲幸！

小品文，即英語之Essay。日人則譯之爲「試筆」。這種文體，是起源於法國，而繁榮於英國的。這種文章的體裁，也是文學作品中之一體。但他既不是議論，又不是論說；正如何偉初君所云，他是短小的，片斷的，寫實的文章。

論起小品文的內容，是沒有一定的，大都是隨着作者的興之所至；想些什麼，就寫些什麼，純任內心的衝動，毫沒有寫着使人頭痛的事情，或大論長篇的道理。但有的是冷嘲，有的是感憤，有的是滑稽，形形式式，他們所寫的，也有國家的大事，國際的新聞；也有街頭巷尾的閒談，資產階級與無產階級的生活；也有自己過去的追憶，和未來的幻夢。所談的絕對沒有範圍，要是你想到些什麼，便縱談些什麼，毫無顧忌的。

小品文所寫的，雖然是些瑣屑的事，但裏面往往夾雜些笑話閒談，使文章增添生氣，使讀者感到格外的興趣，而不覺疲倦。且在憤激時，亦說些俏皮話來冷嘲熱諷；這是小品文的特點，因小品文在寫作上有特別的自由，爲其他文體所不能有的。

破了的鞋子

梅天

我望着脚下的一雙鞋子頭上的破洞發楞。在這小小的破洞裏，露出了那雙黑色的破襪，襪頭也破了，脚趾探出頭來呼吸。

這雙鞋子在我脚上有三個多月的歷史，破舊得不堪；本來我早想叫父親給我買一雙新的，然而終於因家中鬧饑荒，而不敢開口。爲了這雙鞋子，我不敢到任何地方去，不止此也，我簡直不敢走出門口！我受不了朋友們的譏笑，我受不了人們的輕視！我訕咒——訕咒那一個呢，唉！只有訕咒自己底命運。

在酷熱的夏天，我在家裏躲了幾個月，但是爲了特別的事情，不得不跑到市場去走一趟。我穿着那雙破鞋，驚惶不安像做賊一樣的走着；我不敢走熱鬧的街道，怕碰着了熟人；只得在小街裏，東蹓西撞。

但是，不幸得很，穿過馬路的時候，碰到了W君：

「哦，久不見了！好啊！」

我的面孔像吃了生薑似的有些辣味，我低了頭。

「再會吧！」他已經掉頭向前跑，壳壳的皮鞋聲從水門汀的行人路上有力地發出，我抬頭看他時，他的背影在冰室中消滅了。

父親拚老命的籌備我的學費，本來在不景氣籠罩之下，我是決沒有入中學求學的可能的；在貴族化的學校求學，這種破的衣裳，落伍的破布鞋子，以及其他一切都沒有在中學裏的一班公子少爺中討一點立足地的資格，那個同學不對着我這副尊容好笑，那一位同學不對我這破鞋子搖頭。

「你的鞋子張着嘴討飯了！」

「喂，可憐的，給牠一點飯吃吃吧。」

「可惜博覽會閉了幕，不然，你的鞋子倒好去陳列陳列呢！哈哈！」

「假使你在街上跑、至少有一大隊的girl爲你的鞋子誘惑。」

「……………」

照樣的冷嘲熱諷每天不知其數；然而又有什麼辦法呢？去買？家裏爲了買這雙鞋子已經節衣縮食的鬧得烏煙瘴氣。何況母親又生病，藥煲不離火爐，家裏連夜飯的米也沒有。

在沒有辦法之下，祇有對破了的鞋子洒下幾點淚。

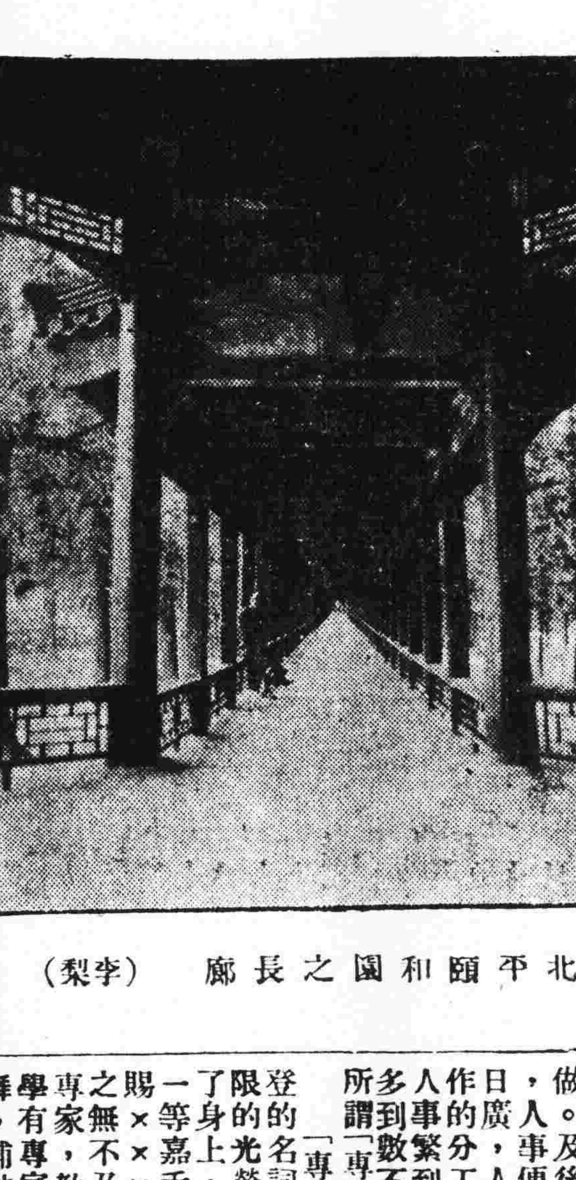

北平頤和園之長廊　（李梨）

吳之蕃

…徐慶平…

吳淞百戶吳之蕃者，吳斗南之長子也。斗南於崇禎間奉命討賊死事，之蕃襲爵。其爲人富於義俠，以乃父死於王事，自謂出於忠孝之門。

弘光元年（順治二年）七月，清將李成棟入吳淞，時百戶哈伯章，三科武舉偶嘉獻等悉降；之蕃聞之，怒甚，曰：『奴輩皆世爵，忍作此事！若大明待你，定當抉你眼，瀆汝腹，抽你筋，髮你背！你今日且莫喜也！』嘉獻等聞之，啣恨切骨。

之蕃奔崇明，歸義陽王。見其兵力薄弱，知事必無成；遂走江東，糾集義旅；合兵得四千人，船百餘號。八月十六日，之蕃悉衆至吳淞，於胡巷橋登岸。

是時嘉獻署吳淞總鎮事，聞報，急聚老營兵，涕泣謂曰：『汝曹聞之舊前日語耶？猝有不利，我與你等皆碎骨矣！』老營兵業已薙髮，聞言，皆踴躍用命。嘉獻潛遣人焚之蕃舟。之蕃兵皆烏合，見火起，艦無歸路，遂鳥獸散。之蕃逆殺數人，終不能定，乃呼天哭曰：『我父子皆死王事，分也；獨恨心力殫盡，得起義師，未戰而潰；我目不瞑矣！』於是挺槍欲赴門死。

有汪三者，素與之蕃識；以溫言慰之，實陰謀簒取也。之蕃素伉直，坦然不疑；與同行，至水旁；突擠之墮水，遂爲所擒。

嘉獻兵呼之蕃及其父祖名，大加詬厲；因以所得首級懸其項，辱萬端。嘉獻罵曰：『你一介小人，何足指數，輙敢作此事！』之蕃瞑目罵云：『我朝廷世臣，父子忠節；汝曹狗彘所不食，何敢以面目向人！』降清之舍人旗鼓中軍官徐貞浦等，從旁以穢物塞其口；而之蕃至死，罵聲不絕。清兵之在吳淞者，反爲垂涕曰：『好漢好漢』。自之蕃被害後，遠近始薙髮，稱大清順民矣。

波羅田上的山歌

白蘋

山歌或者是「下里」「巴人」之曲吧！但要真真實實的在山中聽着才覺得有風緻呢！

說山歌是種藝術，也許是對的，不過要環境的條件都具備了，然後才有本身的情緒傳遞的可能啊！

讓我說吧

夏天，是最好的時節啦；日晷又是這麼悠長，山中的婦夫，給那慵懶的溫風剔起了心事了，加以浪漫的赭色的太陽中心的生之熱力，是表現在原始的藝術中了。

石牌農場是漫山遍谷地一面面的長着農作物，這裡有着野人的風味。

正午了，我們騎着脚踏車，趕到鄉間；臉上也不住滲出了熱汗，迎着公路上的車塵，早已膩膩的怪難受的了。加以熱，薄襯衣是濕了一大片，我們羨慕那林景了。

長長的路，陡然斜落下去，那裡有「有加利」的行列，在斜坡夾住了一個長狹的山谷，種滿了蕉，風掠過了山谷，樹梢，在太陽下，好像是消滅了。

那時，正午的太陽，正強烈地照在地上，樹的陰影，僅可以遮住自己的身幹，田面有燄火，是可以見到他在閃耀着，而陽光下的地面，與陰影下的，別有強調子的黑白對比。

「Ki——」。山歌像夏天的時光，慢慢流轉着日辰。

「唱出龍來唱出鳳呀……」。

谷之一方，有幾個客婦，戴了笠而有帷的竹蔑帽，都是很年青的，倚在樹旁，一往情深地輪唱着；隔「波羅田，有幾位中大的工人，大概暑期太閒能，躲在屋角，幾個人也輪唱着。他們大家也一樣悠閒，唱着；有時對同作瞄一眼，發個會心的微笑，互相商議着應戰的措詞，唱着；又帶笑唱出來，眞夠抒情了。歌聲在山中，悠悠地飄着，蕩着；無有噪雜的人聲，中午時分，是遊戲的時分，山谷中起落着娓娓的調子；正是夏天的正午啊！天空沒有一絲遊雲，白雲山帶了紫色，遠處的景物，也陰黑的，而此波羅田中，有浪漫的熱情！脚踏車的輪轉着，山歌的音節也在我們腦中迴旋着了。

「專家」

陳國琚

古代生活簡單，一切事物都隨之簡單，一個人可作幾種事，可造幾種物，并沒有什末難做。及後社會漸漸進化，人事便日繁，用物便日廣，人們始注意於合作的分工。及至現代，人事繁到說不出，用物多到數不了。於是而有所謂「專家」。

「專家」是一個頂摩登的名詞，內容含有無限的光榮，「專家」一到了身上，其光榮比之佩一等嘉禾獎章，和受欽賜×××出身，還有過之無不及。所以文學有專家，教育有專家，科學有專家，推而至於跳舞，補鞋，雕刻，交際，無不有專家之名，一若一成專家，便可聲價十倍。故今日專家之盛，比之任何時代，都佔最高紀錄。而人們也震驚專家之名，故專家所到之處，門限爲穿。若得專家一言之褒，勝於前清之御賜戴頂拖翎。若不幸而得專家一言之貶，不特「嚴於斧鉞」，簡直「罪孽深重禍延顯考」。專家之得人敬，得人畏，其權威有如是者。其實專家即專治此業之謂，并沒有什末了不起的權威。比如梅蘭芳博士，我們可稱他爲「做戲專家」，慕沙里尼更可稱他爲「侵略專家」，秦檜可稱他爲「賣國專家」，趙子龍可稱他爲「打仗專家」，諸葛亮可稱他爲「扭偈專家」，拉車的阿狗可稱他爲「賣腿專家」，看相的張鐵嘴可稱他爲「睇相專家」……這樣專家，下去，可舉出無數專家，怕比東三省的大豆還要多。這專家有一部分我們應當尊敬他能「自食其力」，但也沒有什末値得令人可畏；比方拉車的阿狗說我的腿力担不起三十斤重；張鐵嘴說我的印堂黑暗，秋季不失業也要破財。阿狗和張鐵嘴的話，値得我們可畏嗎？總之，敬之也不必跪在專家脚下，上「萬年壽讚」；畏之也不必對着專家三跪九叩，痛哭流涕地自認「一罪該萬死」。

廣義的專家更多得不可以形容，如孟子書上「食粟而已」的曹交便是「喫飯專家」；史記裡「三戶亡秦」的項羽便是「革命專家」；吹簫吳市的伍員，便是「乞食專家」；北京大學的教授辜鴻銘，便是「聞臭脚專家」；晉朝的劉雍便是「吃瘡痂專家」。諸如此類的專家，國家多此一批人，也未見得「天下太平」。個人得此專家之名，也未見得「聲價十倍」。故專家之價值，視乎他本身的事業以爲衡，不能一捧「專家」之銜頭，而自高身價也。

許地山

譚亮暉

曾經看過「空山靈雨」，「綴網勞蛛」，「換巢鸞鳳」的人，大概總會知道過去文壇中有個叫做「落華生」。

說起「落華生」這個名字，你意識裡也許以爲是一種又香又脆的「廣茂香」的貨色罷。你爾不要眞的這樣誤會！這「落華生」正是現任香港大學中國文學系教授許地山的筆名。他在北大教書，也有很久的時間了，爲的北方出產落花生最多，而他又很愛吃，常常拿來下酒，（他也是很愛喝酒的），因此就把自己的筆名改做「落華生」。

在「五四」那個時期，他也曾很賣力的出過風頭；「落華生」這個名字，就是在那個時候給人認識的。

他今年還不上五十的年紀。生得一頭黑亮的長髮，蓋着飽滿的前額，鼻梁上架上兩塊晶亮的玻片，下頷長着一綹寸來長的鬍子，說話時，鬍子是搖着；同學們都笑他是隻「山羊」！但是他還有一張「善人君子」的笑面，很和藹的，從不會生氣。

年前，他曾去過一次外國講學，還在印度研究過很久時間佛學，所以他這後期的人生，便受「涅槃」，「淨土」的唯心因明學所影響；每一開口總是「出世」，「因果」，「輪迴」，「樂天」……等名辭，假如你願意諦聽的話，他大可以不厭詳贅的向你洋洋洒洒的演繹一番，使你明白。

他對於中國文化問題，有這樣的見解：

1．從舊文化中取其所長。

2．不復古。

3．不隨意做效不合性質的外來文化。

4．化除小我的成見。

矛盾在「文學」那篇「落華生論」說他的思想與技巧，已走到衰老的時期，振不起向前的勇氣了。

我們從他近來的人生觀和生活動態看來，他顯然是向着「街頭日日聽談鬼」，「玩骨董」，「吃苦茶」，的頹廢路上走去，憧憬着虛妄的「極樂國」！

是的，「落華生」的時代是過去了！

分類欄

本欄以八十字爲一段每天收費一元

承退股告白

廣州市西關新泰號原日以德堂股內羅緝章名下佔有股份五百兩今因志圖別業自願將所占之股份全數退出佰與新泰號公同承受經已交易清楚以後生意盈虧概歸承股人管理統與退股人無涉除立回退據外今再登報聲明

廿五年六月底　承股人新泰號　退股人以德堂羅緝章　同啓

戊16

茲因被賊刧去廣九鐵路員工證章第式一貳及一四（三號證章兩枚除報銷外今特登報聲明作廢

鮑成顯　張瑞全啓

戊20

余自強醫師

◀經驗治療▶

包皮剪除　包皮過長遺患滋多敝醫務處擅剪包皮久已名聞中外有口皆碑施術毫無痛苦術後行動如常手術安全收費十元成績歡迎參觀

痔患痔患　敝醫務處醫痔不用刀割不用藥膏藥粉打爛肛門祇整個痔瘡自然脫落女界有女醫助理普通手術十元是近代醫痔最安全之新法也

花柳淋毒　敝醫務處擅醫生殖器科故對於花柳淋毒生殖器病採用歐美特效良藥疾愈迅速費用廉收

醫務所廣州市城隍廟右鄰　電話一七一八三

敬送

遺精　早洩　靈驗　古方

並贈靈藥證書賜索分文不取

此方專治遺精早洩陽萎腎虧腦弱失眠婦女不孕等症凡服中西藥無效者照方配服神效驚人公開於世以來治愈病家數萬人皆有謝函證明莫不稱爲希世之奇方各界取方請剪報向上海法界黃河路茄勒路三號施積善堂函索即寄

施濟春謹啓（廣州）

頑難發羊吊病快看

妹自幼不幸染有發羊吊病最後購廣州市太平北路式式壹號即狀元坊口斜對面腦病羊吊病專家

袁國華醫師創製（羊吊靈）

實價單料拾圓雙料廿圓每服可食拾日共服雙料壹月今已斷根特此鳴謝請注意售藥時間上午拾時起至下午四時止過時不賣星期日及例假照常發售

電話壹零柒伍柒及壹零柒捌柒號　沈慕清敬頌

律師李國英代上海雷天一六神水藥行啓事

現據上海雷天一六神水藥行廣州分行司理雷舜孫到稱現查市面有僞六神水發現請本律師設法禁止以絕假冒而維信用本律師有保障該藥行名譽信用之責特代登報通告仰各購辦家希爲注意辨別免受其害

查眞六神水之藥味濃厚而效速內部之招紙壓有花紋所印之中西文字及花邊認眞清楚

假六神水之藥味淡而力弱內部之招紙無壓花紋所印之中西文字及花邊非常粗劣

眞六神水之辨眞券用凹版製印字畫浮凸色鮮紅其券背之細字及花邊非常玲瓏

假六神水之辨眞券用電版製印字平坦色淺淡其券背之細字及花邊非常朦混

眞假六神水留心一辨便知眞僞各購辦家及用家希爲注意辨別免受其愚利己利人功德無量

眞鶯鶯寶丸俱是原瓶售出方爲正價近查渡船有冒充本行之講生將鶯鶯寶丸拆散零沽平價兜售盡屬偽丸購用　諸君請勿受其愚

救急扶危　**六神水**　專治風痰急症霍亂抽筋疴嘔肚痛四時感冒六畜瘟疫特效

乾坤正氣　**鶯鶯寶**　男服金盒添精固腎補助戒烟　女服銀盒專治經痛暗病白帶

趙少昂主辦嶺南藝苑美術科徵求男女學員　苑址惠福西路溫良里畢公巷雷天一藥行側　電話一四一一六〇　簡章函索五分

丁卜解決了睡的問題

人生行樂耳，給你半世慰安和休息的床舖怎能不把它弄好一點？爲着這個問題，丁卜早已準備了許多名貴舒適的物品，被褥蚊帳枕墊……供你享受了。它包你喜歡的，如不合用，可原價十足收回，這就是廣東話平來靚的証明啊！

舖在財廳前昌興街　電話一六九七五

被褥　絲棉被鴨鵝絨毛被　特製棉胎褥全絲織　花被面刺繡被面床　褥綿綉或印花床布

蚊帳　原幅無骨洋珠羅　織花羅幼紗羅　全綫全蔴羅布情　工縫製絲綢蚊帳

枕墊褦簾　美術刷案或名畫綫　綉枕墊褦簾漆布木　棉枕氣枕提花枕巾　印花窗簾布

肛門外科專門醫師　崔堯天　首創新法無痛　針射脫痔

本醫師致力於肛門疾患之研究已十有餘年不論內痔外痔。脫肛。肛瘻。大便下血。赤白痢症。肛門瘡癢。肛門濕疹。肛門破裂。肛門狹窄等症俱能以本數年來之經驗迅速治愈。肛門患疣永不復發。針射脫痔尤爲效驗。無痛無血。一切不用刀割不用線紮行動工作一切如常不用留醫至於港佛外埠可以函來即到即醫時間經濟更其餘事耳

▲醫務所現遷中央公園前十字路口　電話一五〇七五號

廉價期至　國曆十一月十五　農曆十月初二日　**止截**

欲躉購務宜從速勿失時機

廣州市下九市　**父子大藥廠**

唐拾義醫師　發冷發熱丸

定期恢復原價　取銷定貨辦法

惠愛東路城隍廟前　**梁財信匡博堂**

醫生老手藥品實際

著名跌打風濕藥酒藥味濃厚酒氣芬芳不膠不淡藥酒之王醫生梁赤別號匡華精醫跌打統理筋骨中一切風痰濕火症

戒烟醫師　**廣中戒煙精**

客歲到買五元一枝一果數日然安斷

引後介紹數人亦應驗如神今再介紹來買等語　錫瑜上

証書章程函索　分五元十元十五元按引買

廣州市維新北路四一七號社會醫局發行

大三元請茶七天

△革新畫舫升降自如　△敦請各界蒞臨參觀　△新廣州亦同樣待客

本酒家自展拓地方，增設升降機，經營數月，今始完全告竣。內容設備，食譜客堂，皇冠冕二樓地廳，全部改作餐部。固符新運之旨，茲爲革新伊始，特持大犧牲主義，決由國曆十一月一日起，一連七天大飽。凡光顧各界士女，一律免收茶費。敦請各界無論士女，蒞臨參觀。選一班有閨秀風度之女職工，日夜登場招待。邦人君子，同留意焉。附設之新廣州酒家，亦同時刷新，再者本酒家顧客，悉照大三元一併辦理，同一優待。

經濟情報

花紗市閃縮靡定
織造廠買客復多登場辦貨　紗價回淡後昨又沽高數元

【本報專訪】日來省滬花紗市、起跌靡常、市情遂致閃縮不定、自前日紗價回跌後、昨日各地鄉客復多登場辦貨、附城各織造土布廠購買花紗亦驟多、銷途復趨暢旺、賣家沽貨又按步扳高三五元不等、昨日行上復接上海來電、謂標紗現貨復趨疏俏、有再起之趨勢云、行上各家以新貨來途成本未能減輕、且各家所存現貨稀少、銷路稍行、市勢即呈疏渴之象、逆料花紗市、仍有藉疏扳好之可能云、昨日各嘜花紗市價、探錄如下、(四十號)人鐘嘜每包五百三十一元、五子五百六十一元、花蝶五百六十九元、金城五百六十九元、雙馬五百三十三元、招財五百三十三元、貓蝶五百三十三元、(四十號)花蝶五百二十一元、雙喜四百八十一元、金城五百二十一元、(三十二號)松鹿四百八十一元、三星四百八十一元、鹿鶴四百八十五元、(二十號)鹿鶴三百七十一元、金鶴三百七十九元、雙喜三百六十九元、雙馬三百七十九元、飛機三百七十一元、雙馬三百七十九元、大中華三百八十三元、大發三百八十三元、三羊三百七十一元、五羊三百七十一元、雙魚三百八十五元、地球三百七十三元、牧羊三百六十七元、天官三百七十九元、雙鹿三百六十七元、富貴三百七十三元、金城三百六十九元、(十六號)金城三百七十一元、好造三百七十二元、飛機三百七十一元、(十二號)飛機三百五十一元、大發三百六十一元、金鐘三百五十三元、金城三百九十三元、(十號)萍蓮二百二十五元、九龍三百二十九元、富貴三百二十九元、三鹿三百二十一元、嘉禾三百二十一元、荷蜂三百二十九元、得利三百一十五元、招財三百二十九元、金城三百三十一元、孔雀三百三十一元、歡喜三百一十九元、雙喜三百二十一元、八鐘三百二十九元、三羊三百二十九元、

洗染帽業盛極一時
毡帽新貨銷場受打擊

入秋以後、市內翻洗舊毡帽之小手工業、開設日多、無論大街小巷、幾於無處不有、全市約畧計之、在五百檔左右、且多置備小電動機、以求敏捷、并藉以吸引顧客、一時市內之小馬力磨打、為之蒐羅一空、而當此經濟衰落中、一部份社會以其所昔無幾、可反陳舊而為新族、亦樂於光顧、故其生涯甚盛、惟以說爭者多、工值大減、由每帽四毫減為一毫或毫半、然此寵彼衰、毡帽營業乃大受打擊、本年銷數大減、其價格亦跌三分之一有奇、有等小帽廠、為謀出奇制勝、遂收集殘舊毡帽、加以洗染工作、從新換上絹帶皮圈襯裡、遂儼然如新、作新帽出售矣、而其價則比新帽更半、於是正式營業之帽店、更多受一重威脅、蓋毡帽既有新出路、連日沿街高叫收買者大增、雖陳舊而無破爛者、每頂值四五毫、加工翻製後、可值二元以外云、

新穀價跌
貨多到銷場弱

東欄

【本報專訪】近日東江各地新谷源源多到、米機客辦家以米市回淡、進貨懶慢、觀望不前、以致市勢頓呈寂寞、昨到新上谷三四十餘萬斤、舊谷亦到數萬斤、一時貨多湧到、買客更趦趄不前、斟盆者少、銷途甚弱、各種新谷均少成交、賣家迫得卸價、以挽留客步、仍屬買賣無多、結果陸續沾順一毫幾點、看後市情仍有退難進之觀云、昨日東欄谷價、探錄如下、惠州新寒露粘谷上貨七元八至七元八毫五、中貨七元五毫五至七元六、濕次貨七元三至七元四、新安大赤谷七元一至七元二、惠州川赤谷七元一毫五至七元二、花腰粘谷七元七至七元八、平山白石谷七元五至七元五毫五、博羅絲苗谷七元八毫五、東莞珠早谷七元三毫五、

荳市續跌
新貨多到市滯

【本報專訪】三江牛庄各豆、自產區貨價跌後、來途貨價成本較前畧輕、故新貨源源多到、昨日又到各種豆子四千九百餘包、現目行上來存之貨畧厚、各鄉買客復少出市辦貨、本市舖家進貨亦無多、貨多市滯、黃白豆市價、繼續淡跌二三毫、烏豆來存較疏、亦難穩立、紅綠現在淡銷之候、買客更少問津、市價亦按步沽低云、查昨日各種豆子市價、探錄如下、新大粒黃豆例銀每担一十三元、新臘珠黃豆一十二元九毫五、平湖黃豆一十三元七、天津黃豆一十三元、常州黃豆一十二元五、西城黃豆一十二元九、九江黃豆一十二元六、三羊黃豆一十二元七、都昌黃豆一十二元七、漢口黃豆一十一元八、膠州黃豆一十三元三、張家口綠豆一十二元五、大粒綠豆一十二元八、新城綠豆一十三元八、天津綠豆一十二元四、新津紅豆一十五元一、牛庄烏豆一十二元二、青仁烏豆一十四元二、天津青豆一十三元四、天津烏豆一十二元二、上海烏豆一十二元二、東江眉豆一十三元八、九龍青豆一十三元六、

本市零售物價指數
十月份　總指數一式八·二二五

本市去(十)月份零售物價指數、茲據本省調查統計局調查所得、其結果如下、米類一四九四、肉類一一一·一、菜類一三九七·四、他食品類一八一·五、食品類平均一三九·一、衣着類二四零·八、燃料類一二二·一、什項類一二四·八三、總指數一八二·五、又查本月份米類缺少暹羅宣粘一種、

港紙滙市畧呈疲淡
金價穩定債券市淡弱

【本報專訪】昨日港紙市畧呈疲弱、昨晚開今早衆盆市西紙回淡些少、每千為加五四五、港滙淡退至加五四四一、迨至收市尾盆期西再淡退至加五四三八、趨勢仍屬疲慢、中滙市無大變動、桂鈔市微淡、金價穩定、債券一片淡弱、無振作之觀云、今日早市港紙衆盆每千加五百四十五元、港滙單加五百四十四元二、港紙門市入加五四三、出加五四五、昨晚收盆市期西五四三八、上海紙每千加四百九十八元、上海電單一零三一二五、西貢紙每千加一千三百四十四元、坡紙加一千八百八十八元、花旗紙加四千零四十一元、呂宋紙加一千五百三十元、荷蘭紙加一千七百一十四元、暹紙加一千二百七十六元、金磅紙一五九五、司令票一五九五、新廣西紙入八一八、出八二、舊十元中紙入七一八、出七二三、舊省立紙每千入值一百二十四元、出一百二十七元、南洋烟股票入六元五毫、出六元五毫、電燈附股每百入一十七元、出一十八元、

金價
足金葉入門一百五十換、出一百五十三換、八九大金每枚值一百七十一元、二一金每枚四十一元九毫五、四四金八十五元、

銀價
中央光圓每千加四百八十九元、港單毫加四百九十五元、銅元每千枚值五元零五、

債券
粵路公債每百入值四十四元、出四十五元、南京善後公債入一百五十元、出一百五十五元、自治公債入一十五元、出一十六元、國防公債大票入二十五元、出二十六元五、一次公債入三十二元、出三十四元、金融公債入二十七元、出二十九元、二次軍需庫券入二十二元、出廿四元、

股票
甯陽鐵路每股入值三毫、出四毫五、自來水股票入一元二、

菜蔬價格低跌

月來天氣奇暖、菜蔬生長迅速、一時上市驟多、除本市近郊農田有大批出產外、各屬亦蜂湧運來、供過於求、因此連日市價低跌、普通菜蔬、每百斤僅值銀元餘至二元、種植菜蔬農人、咸為叫苦云、

昨日三鳥市情

近日各江鷄鵝鴨來貨稀少、但因銷途滯弱、無由沽好、故市價仍然安定、無甚起跌、查昨日三鳥市價錄後、大鷄項每担七十元、中大鷄項五十七元半、鷄項仔五十元至五十五元之間、線鷄四十八元、生劏鷄卅二元、大鴨四十五元、子鴨四十元、老鴨卅二元、靚鵝朴四十元、老鵝乸廿三元、

雪梨市價微跌

時屆冬令、北風高燥、日前雪梨銷路劇增、並以來貨稀少、致市價突告飛漲、詎連日天氣轉變、銷路方面頗受打擊、天津雪梨及山東萊陽梨、連日又源源運到、現市道已能供求相應、故市價微跌、茲將昨日生菓市情形、探錄如下、天津雪梨每担三十八元、二梨三十二元、山東萊陽梨十六元、正廣西沙田柚每百個三十五元、都城柚每百十八元、羅定柚每百十五元、本地降柚每百六元、正金山青萍菓每担七十五元、金山橙每百二十三元、金山檸檬每百廿五元、正金山菩提子九十五元、楊桃上貨十七元、中貨十二元、下貨五元、香蕉六元、大蕉三元半、龍牙蕉四元八毫、青橙七元、四會甜橙十一元、青柑六元半、茶滘烏欖山欖上貨廿二元、中貨十七元、大塘山欖十五元、甘蔗每托上貨二毫半、中貨二毫二、大紅柿八元、水浸柿每担八元半、本地檸檬每担七元、生栗廿三元、

交通消息

(一)廣州出入口輪船

船名	到廣州日期	開行日期	開往各埠
▲招商局 海元	五日到	七日開	香港汕頭上海
▲太古洋行 牛庄	九日	九日下午	汕頭福州烟台天津
▲渣甸洋行 合生	七日	七日下午	汕頭福州青島烟台大連天津

(二)香港出口輪船

船名	往何處	離港日期	船東
合生	汕頭福州青島烟台大連天津	六日	渣甸洋行
晏天那	上海大連	七日	藍烟通
瓊州	廈門上海	七日	太古洋行
蘇丹	石叻庇能哥林堡咸北馬賽倫敦	七日	鐵行英郵
天打拿士	日本域多利温哥華舍路駁加拿大花旗內地亞灣	七日	藍烟通
夏利遜總統	小呂宋星架坡哥林保孟買庇能亞丁馬賽紐約波士頓	七日	大來公司
澤生	汕頭上海青島	八日	渣甸洋行
漫拿地	上海日本	八日	洛士利
甘州	汕頭上海	八日	太古洋行
力加	上海	八日	盛記公司
晏天那	上海大連	八日	藍烟通
吉生	星架坡庇能加厘吉打	八日	渣甸洋行
沙丹拿鴨家	星架坡庇能仰光加厘吉打	八日	謙利洋行
廣東	海防	八日	法國郵船
貴陽	汕頭暹羅	八日	太古洋行
夏利有	汕頭暹羅	八日	乾泰隆
奇非路	星架坡	九日	盛記公司
安順	汕頭廈門星架坡庇能	九日	太古洋行
海壇	汕頭廈門福州	十日	德忌利士
林肯總統	小呂宋	十日	太古洋行
芝沙丹尼	小呂宋孟家錫泗水三孖冷夾板	十日	渣華公司

(三)香港入口輪船

船名	何處來	到港日期	船東
芝沙路亞	渣華小呂宋	七日	渣華公司
晏天那	星洲(載來英京郵包)	七日	藍烟通
怡生	上海汕頭	八日	渣甸洋行
林肯總統	美國檀香山日本上海	九日	大來公司
地利華鴨家	加厘吉打星洲	十日	謙利洋行
忌廉利化	星洲	十日	渣甸洋行
顯生	山打根	十一日	渣甸洋行
芝尼加拿	渣華	十一日	渣華公司

(四)西南航空公司

廣龍線
(由廣州經梧州南甯到龍州)
西上機逢星期一三五飛行
東下機逢星期二四六飛行

廣瓊南線
(由廣州經梅菉瓊州北海到南甯)
西上機逢星期二六飛行
東下機逢星期三日飛行

(五)中國航空公司

粵滬線
(由廣州經汕頭到上海)
北上機逢星期三五日飛行
南下機逢星期二四六飛行

恒和堂易沃林恒和丸　能治血毒惡癬

等症本堂獨沽一味恒和丸治症卓著中外馳名俱用地道藥料君臣配合不設雙單料每服丸重拾式兩實價銀四拾元半服丸六兩實價二拾元零六毫小半服丸四兩實價壹拾三元八毫郵滙購丸隨即妥寄不誤空言投函恕不答覆深信可求懷疑勿交痊愈登報表揚者照原價九六扣折報費本堂自備
祖館鶴山玉橋鄉　舖在廣州上九市路五十二號
支店閩省廈門　香港大道西一百三十六號

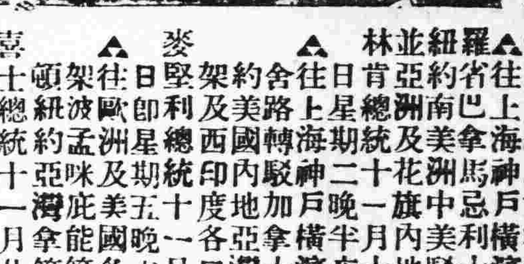

總統船

(船期廣告)美國大來輪船公司　美國郵船公司　自動電話壹貳貳貳叁

▲本公司有堅固快捷輪船多艘來往中美各埠茲為利便遊客起見自大加改良後凡有貴客搭本公司各總統頭等船位如欲沿途上埠遊玩隨便上岸該船票隨時搭本公司各總統亦可通用貴客光顧幸祈留意焉

▲往上海神戶橫濱檀香山舊金山羅省巴拿馬忌利士杜步轉亞灣拿紐約南美洲中美西印度波士頓並亞洲及花旗內地等埠船期列下
林肯總統十一月十七號十月初四日星期二晚半夜十二時開行

▲往上海神戶橫濱內城多利咸水埠舍路轉駁加拿大內地波士頓約美國內地亞灣千里達占美架及西印度各口岸船期列下
麥堅利總統十一月廿號十月初七日即星期五晚上夜十二時開行

▲往歐洲及美國各埠經小呂宋新架波孟咪庇能等埠及直往波士頓紐約亞灣拿等埠各船期列下
喜士總統十一月廿一號十月初八日星期六上午八點開行

△香港往大埠(舍路特別等)美金貳百元
△本公司在沙面法界廿一號地下　大來輪船公司啓

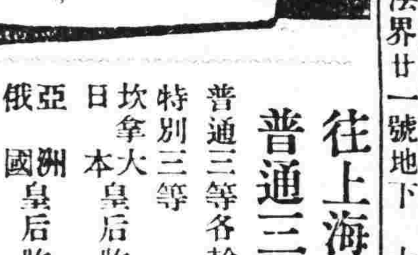

昌興輪船公司

往上海特別三等
普通三等大減價
普通三等各輪船收美金八元
特別三等
坎拿大 日本 皇后收美金十二元
亞洲 俄國 皇后收美金十一元
巨大·快捷·舒暢·
福食豐美　招呼妥當
坎拿大皇后　經檀香山　國歷十一月十三正午由港開行
俄國皇后　國歷十一月廿日晨早由港開行
寫字樓廣州市六二三路廿八號　電話一壹四五零

廣九快車

由廣州至九龍
只需二點五十五分鐘

寸陰寸金　人所共惜　若云往港　搭車最適　快捷經濟　實受其益

快車開到時刻

往港快車	飛鷹	中午	飛龍	來省快車	飛箭	中午	飛星
由大沙頭開	上午八點十五分	中午一點一十分	下午四點五十分	由九龍開	上午八點廿五分	中午十一點四十五分	下午五點正
到九龍	上午十一點十分	下午四點三十分	下午七點四十五分	到大沙頭	上午十一點廿分	中午四點零五分	下午七點五十五分

現有精美袖珍時刻表隨票贈送

腳氣！腳氣！！腳氣治愈！！！

馬畏如大醫師
弟等生長北方未嘗遠行茲因廣東革新特聯袂南下任職于斯豈知甫抵粵垣未及一月便覺雙足麻木步履維艱漸至浮腫壓痛心跳氣促食慾減退全身不適友輩告以病患腳氣並介紹求診于下九路七十七號之門蒙馬醫師細心診治並告以攝生之方不旬日弟等二人之病果先後痊愈感激之餘特登報鳴謝俾同病者知所求醫焉　呂若雄　蔡顯鈞　同頌

潘芳芬女醫師　專醫難孕婦女

醫務所(太平北路貳拾玖號　電話壹陸陸壹)
診症時間　上午十時至拾貳時　下午弍時半至伍時
張之英　翁式亮　區玉書　桂坫　鄒殿邦　范德星　譚逵　干鐸聲　陳國武　介紹

請認識治痨理咳之養陰丸
請認識轉弱為强之養陰丸
請認識功用廣大之養陰丸
請認識中外歡迎之養陰丸

廣州市槳欄街位元堂宣傳部

君欲免痛乎

當然此係君之所欲若然則君所須以達此目的者紐祿豐也不論君之所患為頭痛　耳痛　牙痛　神經痛　瘋濕痛　腰肌痛　月經痛　或割傷　灼傷　燙傷　創傷　種種因傷疼痛　紐祿豐均可於數分鐘內止其痛楚而復其安寧是故君宜一試紐祿豐而免疼痛焉　紐祿豐乃著名韋廉士醫生藥局家用良藥之新增出品其所含成分精美優良無有倫比功能速止一切神經肌肉疼痛并善退熱散寒治流行性感冒　各藥房皆有出售每瓶大洋二角或向上海江西路四五一號韋廉士醫生藥局購備一次購五瓶者大洋一元郵力不收不滿五瓶者每瓶二角郵力另加

小朋友

第十期

請先看這裏

編者

近來，我們接到很多小朋友的稿子，內容是抗敵救國的，而且，態度是來得很激昂。多謝天，我們民族有了這一大羣知道愛國的承繼者，我們的國家是永遠有復興的希望的！但是，我得誠懇地向這類文章的小作者道歉，爲了種種的緣故，在發表上遇了絕大的困難。所以，對於鼓吹民族意識，反抗敵人壓迫，這一類的稿件，我們本來極端歡迎，但態度過於激昂顯露的，雖在不願意底下，我們也只好割愛了。

這一期，我們刊登了一篇名人故事。這類稿件，我們希望以後能按期有一篇。

「斥革學生是應該的嗎？」這原是現代教育的一個嚴重的問題，同時也是學生們的切身的問題，是值得討論的。假如，本刊的小讀者看了有什麼意思時，很希望他能夠將他的意見寫下來。給我們發表。這是很有意思的事。

以後小朋友，投稿的時候，請務必寫明什麼學校幾年級學生。這於增加小朋友投稿的興趣及切磋的便利上是很必要的。

小言論

斥革學生是應該的嗎？

梁先覺

自民國成立以來，一般學校在主旨條下多是寫着『志在栽培學生，將來做一個社會上的良好的公民』幾個字；但學校規則中，某一項的條例之下，學生犯了過是照例應該革除學籍，這樣，事情是如何的矛盾呢？

學校的主旨既已聲明志在栽培良好的公民，因學生的行爲不正，就革除學籍，這不是學校表示已經沒法栽培，才弄到要斥革嗎？換句話說，學校之革除學生，無異是宣佈自己的教育失敗了。

學生入學時，學生家長帶該生來校，誠懇地托給學校管教，而學校無形中已經和學生家長定下栽培該生之契約，現在那學生因做錯了事而遭革除，這不是好似背約嗎？

常該生被斥革以後，先生便對其他的學生說：『他已沒救再不能教了！』但是先生常常教學生，凡事只怕不努力，努力得來，一定會成功，即叫學生做事不要灰心；但學生做錯了事而被斥革，這彷彿是說不能再教了，這不是學校表現了他自己的灰心嗎？

餘外還有很多的理由，不能再說，總而言之學校是不應革除學生的；正像我們栽種那株樹一樣，並不能因牠給虫蛀蝕，而連那株樹也砍去了！

名人故事

馬可尼

彭自然

我在寂寞的時候，想起無線電的發明家馬可尼。他生於意大利一個小康的家庭，他在十五歲便讀完了大學，成續好得很，對於數學和物理：：等，特別有興趣。在他父親死後，他自己更加努力求學。

一次他想：電報雖然便利，但需要電線的傳達，才可以通話，到底不便，最好是發明一種無線而能通逵各國的電報。他爲了想逵到自己的志願，常常在花園裏傘幾根竹桿，東一枝，西一枝的插起來，他走東走西，無時無刻不在那裏研究。鄉人們笑他：『一個大學生回來，做此稱工作，未免太過胡闊。『但昰他的母親相信他的兒子，這稱試驗，一宪會成功的，有希望的．她勉勵他，叫他用心研究，不可灰心。

研究了好幾年，可惜沒有款，這工作就要停頤起來了。他向政府求幫助，政府不信有這奇特的事情，所以不允許他。經過很久，他寫了一封信把他發明的經過及現在環境的困迫，一五一十地告訴英國的交通部長。他寄信以後，常常等候他的回音，果然一天郵差拿了一封信來，他讀了，知道英國交通部長相信他這一種研究有效，並且請他到英國去一見，他的母親，也很贊成。他起程到英國去了，什麼東西都沒有帶，只帶了他的許多試驗品。

不料到英國上岸的時候，英國的海關員不准他登岸，並且要押留他的試驗品，他們竟把他的試驗品投入海中！馬可尼沒法，只得隻身走到交通部長那禪去，把他的過程告訴給他聽，但是沒有什麼辦法，因爲法律上規定不能容許違禁品上岸的。因爲他想給他實驗，這新科學，便把自己的試驗室給他。此後他更努力研究，不過幾年後，居然給他試驗成功了。

我們現是青年時代，做事不要因環境困迫，或是困難些，就把自己的志頗及理想丟棄，因爲這樣昰永不會成功的。

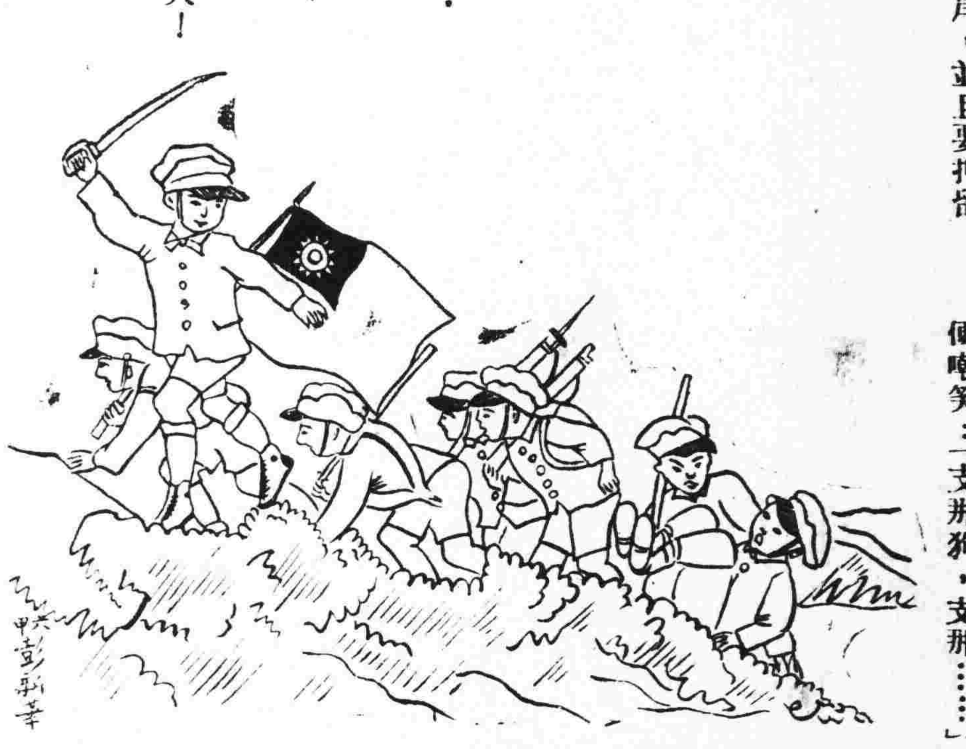

同胞們呀！

快起來吧！

一齊向前進！

鼓起我們的精神，

打退前面的敵人！

一個在失地的小朋友的來信

羅淑珍

親愛的小朋友：

我是一個住在關外的人，我的故鄉在幾年前受着××無理的壓迫，兒狠的屠殺，他們竟把我可愛的故鄉毀成焦土。幸而我的家人不曾給他們俘虜，現在我們在錦州的村野居住，無日不受着××人的苛酷的待遇，他們把我們內地的同胞的生命，看得像螞蟻一般，還迫着我們入滿洲的學校學習日文哩！有一次，我在暗地裡偷讀祖國的三民主義，卻被一個××的學生看見了，他走去告訴先生，於是我挨了一頓打，同時把我的書也毀了。咳！祖國的文字！

每當我在街上走，或是上學的時候，那些小敵人一看見我便嘲笑：『支那狗，支那……』。還有那些滿洲人，也不知羞恥的跟着他們嚷起來，有一個被逼着工作的同胞曾對我說過下面的話：「今天一早，便跑到去和那些敵人築公路，看見他們已經開始工作，那個×××看見我來得遲，便用一根籐鞭打我，把我打到體無完膚；下午他便不准我回家吃飯，要我在那裏繼續做工作下去。你想，我是一個勞動的人，一餐不吃飯，那裏有氣力來做工作哩？」的確，他手上，臉上都烙印着一條一條深深的血痕。

咳！祖國的同胞呀，我們在這兒狠的××的鐵蹄之下，過着牛馬不如的生活，是多麼的痛苦呀！還有很多沒人道的事情，我不能一一盡寫了，我的眼淚，把墨水溶化了，塗污了。我用十二分誠懇的態度請你們，求你們不要忘卻失地，努力的援救我們吧！我們是永遠記着祖國的，祝你們勝利啊！

科學故事（二）

太陽的家庭——太陽系

王緝和

這一天，克非和珍兒都對太陽的熱力發生了驚奇。太陽光是熱辣辣的，他們並不從今天起才感覺到，但自聽了洪石叔的解釋之後，他們對於陽光似乎加深了一層關係。

當洪石叔開始太陽的談話時，月亮已經替代了太陽升在天頂了。

「如果我們要論起長幼，太陽是一切東西的祖宗。甚至高峻的山，像長江般浩大的河，嚴石，與及海水——不，整個地球，地球以外的月亮，其他許許多多的你們晚上看見的星，都是太陽的兒子或孫兒。牠們由牠的身體直接分生出來，跟着牠一起滋長，一道走動。間或也有一兩個不大遵規蹈矩的兒孫——這慢一點你們自然懂得，但大體上，太陽的家庭是一個快樂的家庭。

「太陽當然也有兄弟，牠兄弟也許有別的家庭，但那離開我們太疏遠了，且不去討論牠們。讓我們先看看太陽家庭的歷史。

「在很久遠以前，——大概距離現在十萬萬年，大空中有一團焰質，名叫星雲，牠的熱度高至無限，在空中不捨晝夜地疾速地旋轉。後來愈轉愈扁，並且在沿湧的各部份凝結起來。產生了無數的恆星，太陽便是其中的一個。在某一個時候，忽然太陽旁邊有大的別個星球經過，太陽被牠吸引而噴出一部份氣體來。等到這個大星球遠去後，這氣體由熱而冷，慢慢凝縮而成爲各個行星。地球便是行星之一。至於月亮，又是從地球再分裂出來的。」

「照這樣說，地球是太陽的兒子，而月亮卻是太陽的孫兒了。」克非問他的叔父。

「恰像這樣。太陽一共有九個兒子。地球排在第三，即是依照跟太陽距離的遠近，第一個的名字叫做水星，第二個叫金星，第三個叫地球，第四個叫火星，第五個叫木星，第六個叫土星，第七個叫天王星，第八個叫海王星，第九個叫冥王星。

「至於孫兒，一共有二十七個。水星，金星沒有兒子，地球有一個兒子，火星有兩個兒子，木星有九個兒子，土星的兒子最多，一共有十個。此外天王星有四個兒子，海王星有一個。（冥王星有兒子沒有，還未調查清楚），這些太陽的孫兒，我們給牠們一個名字，叫做衛星。

「關於衛星，行星，恆星，你們一定不懂得是怎樣的一件東西，明天晚上，我再給你們解釋」。

太陽的家庭

魯迅先生遺作

紀念特價三十五天

十一月二十八日截止

魯迅先生於十月十九日逝世，文壇巨星殞落，世界同深哀悼。魯迅先生著譯，十九省在敝局出版；今謹連同外版發售特價，以饜愛讀魯迅先生作品者之望。外埠讀者直接向敝局函購，亦得享受特價優待，外埠函購以發信日郵戳爲憑。

一　創作

此指純文藝作品而言。吶喊一書，曾譯爲英法俄日各國文字，銷數佔全國新文學作品第一位，銷至二十二版，彷徨亦已銷至十五版。

吶喊……原價實售九角　特價五角二分
彷徨……原價實售九角　特價五角二分
故事新編……原價實售三角　特價二角六分
野草……原價四角五分　特價二角六分
朝華夕拾……原價五角五分　特價三角八分
兩地書……原價實售一元　特價七角五分
魯迅自選集……原價一元二角　特價八角四分

二　雜感

魯迅先生之雜感辛辣幽默，抨擊黑暗勢力，極爲鋒利；一篇既出，萬人傳誦。謹按時代排列。惟惜僞自由書及二心集均已禁售絕版。

熱風……原價四角五分　特價僅售三角
華蓋集……原價實售六角　特價四角一分
華蓋集續編……原價八角五分　特價五角六分
而已集……原價六角五分　特價四角五分
三閒集……原價實售七角　特價四角五分
集外集……原價實售七角　特價五角六分
南腔北調集……原價實售五角　特價僅售四角
准風月談……原價實售六角　特價四角八分
花邊文學……原價實售九角　特價三角二分
魯迅雜感選集……原價一元二角　特價七角五分

三　翻譯

魯迅先生翻譯俄國文藝最多。北歐及日本小說之譯文均散見合集，不備列。末附荷蘭一種。

死魂靈（戈果理）……原價實售一元　特價八角半
壞孩子及其他（契訶夫）……原價一角五分　特價一角二分
桃色的雲（愛羅先珂）……原價實售七角　特價六角
錶（蘇俄童話）……原價實售四角　特價三角四分
蘇聯二十人集……原價一元二角　特價一元零六分
豎琴（蘇聯小說）……原價實售九角　特價八角一分
一天的工作（蘇聯小說）……原價實售九角　特價八角一分
小約翰（荷蘭望藹覃）……原價實售八角　特價六角八分

四　論著

中國小說史略……原價實售一元　特價六角八分
小說舊聞鈔……原價實售六角　特價四角八分
唐宋傳奇集……原價實售一元　特價僅售八角
門外文談……原價實售二角　特價一角四分
墳……原價實售一元　特價六角八分
苦悶的象徵（廚川白村）……原價五角五分　特價三角八分
出了象牙之塔（廚川白村）……原價實售九角　特價僅售六角
壁下譯叢……原價實售九角　特價僅售六角
思想山水人物（鶴見佑輔）……原價九角五分　特價僅售六角

五　藝術

近代美術思潮論（板垣鷹穗）……原價二元六角　特價一元七角
引玉集（名家木刻）……原價一元五角　特價一元四角
死魂靈百圖……原價一元二角　特價一元零二分

六　關於魯迅之著作

下列二書爲研究魯迅所必備者。魯迅批判乃系統之著作，魯迅論則係輯集茅盾等家之論述。

魯迅批判（李長之）……原價實售五角半　特價二角七分
魯迅論……原價六角五分　特價僅售五角

北新書局　財政廳前二百十號　自動電話一一〇三五

徵求啓事

敝局需要廣州市廿五年秋季初中會考試題全份如有何人見寄者敬贈最新出版全國高中會攷試題總覽全國初中會攷試題總覽各一部准以先寄到者爲限

廣州財政廳前北新書局謹啓

最近出版

徐仲英著

實用算術千題詳解

中小學生皆宜備置

本書係搜集各算術書籍之應用問題，及編者日常算稿，並採集東西各算術習題，分類彙編，解法新穎，立論詳明，可供中小學學生自修會考升學教師選材參攷，及研究算術者之用，……本書分上下二冊，上冊計分整數四則，複名數，及整數性質三章，下冊計分分數，百分及利息，比例，求積和方根及勾股法四章，每章各分若干類，每類搜集類似各題，詳加解釋，而每類問題之前，先設研究題若干，以研究本類各題之重要原理，俾讀者有透徹概括之了解，舉一反三之功效，尚有其他習題繁多，限於篇幅，不盡細載，……備有目錄，歡迎索閱。

特價　精裝合訂一巨冊售毫洋七角　平裝合訂一巨冊售毫洋五角

廣益書局　永漢北路

中華書局

特設圖書文具廉價部

由一折至六折

日期：十一月一日至卅日止

第二批圖書壹百種特價七折

十一月十五日止

專載　修改國聯盟約問題　大多數國家不贊同

並願現行公約作有效的實施

【日內瓦通訊】國聯第十七屆年會、各會員國對於國聯改造問題、多有意見、經國聯秘書處發表報告書、將九月十二日以前所收到之各國政府對改造國聯之意見書、加以撮要及分析、此報告書指出大多數國家對於根本修改盟約之一念、表示反對、或不甚贊同、從一般看來、各國意見書、大概傾向於如何將現行公約作有效的實施方面、故此報告書印定名為「實施國聯盟約之原則」—各會員國建議書之研究」、

許多國家對於各會員國實行盟約之熱心及願力、希望能以嚴肅之態度履行盟約所規定之全部義務、基此理由、芬蘭政府希望各國政府於此能加一番鄭重的聲明、絕對遵守盟約之規定、

伊拉克政府宣稱、如果各會員國不準備奉行大會所通過及規定決議、不為集體利益而犧牲特殊利益、則國聯不能增加其效能、而不免於將來之失敗」、

新西蘭政府聲言、「吾人相信現行之盟約或再加以強化、俱足以避免戰爭、如果締約各國眞願履行其義務、實際上盟約從未認眞實行過、所以在未曾將盟約認眞實施以前、吾人不能斷定盟約本身之力量是否充分、吾人謹以最榮譽的方式宣言維持盟約之現狀、

關於增強和平力量及各民族間之合作的意見、亦經許多國政府加以發揮、丹麥政府之意見大約如下、「九月國聯大會當注意下列各項問題、一、當使九月十七日開幕之國際和平無線電播音會議之結果所產生之公約、得世界各國之一致贊助、以促進和平利益、二、使一九三二年在哥本哈根及一九三三年在馬德里所開之國際新聞會議繼續其工作、三、加倍利用「文學」「無線電播音」「報紙」「電影」等利器、組織更有效的國際宣傳、與宗旨相同之私人組織相合、作為各民族間較好之相互了解、而努力使國際合作及和平精神益加發展」、

新西蘭政府對此亦有所陳述、彼以為要使各國民族眞正了解國際合作之眞相起見、願將國聯一切集會討論與決議用無線電短波播音、俾世界人士普遍聞知、

挪威外交部長於此作下列之表示、「我國簡略地指出普通所謂「精神裁軍」之重要性、此種工作目的、在消除民族間之嫌怨、從而創造彼此間之和好精神、為達到此目的起見、所有新聞界無線電播音文學及學校等俱應貢獻其能力、關於此點、北歐諸國已切實合作審查歷史教科書、使各學校教授正確之史料、以親睦鄰國、此與和平前途大有裨益、可供各國之採用也」、

主張修改盟約之國家為數較少、概括彼等主張、不外兩種傾向、（一）將要求制裁使略國之義務加強、（二）與上項意見相反、主張將此等義務取銷或削減、有些國家主張遇有盟約第十條所規定之侵略行為或威脅及第十一條所規定之戰爭行為或威脅時、行政院得不徵求爭執兩造之同意、又用同樣的取決方式、行政院得徵詢國際法庭之意見、至於應用第十五條時、行政院亦得普遍地用此表決方式、至於反對修改盟約之各政府、則將要求大會嚴密規定按照盟約制裁侵略國時各會員國所必須負担之義務、許多國家堅持使國聯更加普遍化之必要、至於方法、有些政府以為應減少會員國之義務、有些政府則堅持反對足以削弱國聯權威及其影響之一切修改方案、關於國聯與非會員國間應保持常態之合作、亦為一般建議書之所希冀者、許多政府以為限制軍備問題、應於最短期間從一國際公約之實現、

、丹麥政府於此有所建議、希望九月大會趕快於可能範圍內、設法制止現時各國間軍備之競賽、

芬蘭政府以為盟約第八條所規定的裁減軍備之企圖應使其實現、特別要限制數大強國之增軍、

根據李昂伯倫的演說、法國政府亦堅決解決裁軍或集體安全問題之必要、

伊拉克政府亦認定此問題之重要性質及緊急性、

挪威政府聲言、「任何人不能否認現時多數國家所正在實行的大批軍備增加之嚴重性及危險、國聯盟約第八條既訂明為和平利益裁減軍備、而事實上又在證明擴充軍備即係散播國際衝突之種子、是故國聯會員國之一大任務、厥為以最善之努力、促進裁軍之工作、並為達到此目的起見、應與非國聯會員國合作、

瑞典政府亦提及國聯應於此時重新審查普遍裁軍之必要、許多意見書提到用和平方式解決紛爭辦法、他如國聯盟約開洛公約及阿根廷調解公約之相互關係、行政院之組織及選舉、軍事制裁以區域互助協定為基礎之組織、依據十九條之規定而修改條約、委任統治辦法之推廣、經濟及財政之合作、盟約與凡爾賽條約分開、任何會員國得請求國際永久法庭解釋盟約以及其他問題、俱有所論列云、

會靄民戒烟藥水

本醫師戒煙有二十年之經驗所製戒煙藥水乃根本消除體內積毒（非如市面之代癮丸）功效卓著戒烟諸君祈為留意

買藥戒　日癮一錢購服四元的一罇或二元的二罇二錢癮服八元的一罇三錢服十二元的一罇必斷癮

留醫戒　日癮一錢者共收房膳藥費注射費共二十五元加癮一錢增收十元如不斷癮原銀奉還

留醫院發行處　廣州財廳前永漢北路一二五九號昌興街福仁藥房（電話一弍四八八）

十三行故衣街　張廼棠醫師啓事

鄙人歷任本市市立醫院皮膚花柳科眼耳鼻喉科及X光兼電療科主任等職茲已辭去全日在醫所候教親友賜教請依時移玉為盼　電話：一〇三三七

時間上午九點至十二點下午二點至五點星期日下午停診

贈診　痔瘻外科專門醫師林展才

（精醫）痔瘡痔瘻

德國新式機械。脫痔絕無痛苦。不用刀割注射。脫後永不復發。不用留醫麻煩。費用絕對低廉。

臭狐。頸癧。癰疽。乳癌。粉瘤。惡瘡。砂淋。蠱脹。疝氣。水腫。生殖器去皮術。睾丸炎美形整形。外科治療所：萬福西路一八〇號之一　全日贈診

保健齡聖劑

Bioglan

最新發明　保健齡聖劑——確有返老還童之效　出神入化之功

攷吾人之生活機能在於各『內分泌腺』而內分泌腺之功用為產生一種『分泌激素』故分泌激素之消長影響人體之衰老及健壯『保健齡』之原料即係各種『分泌激素』之配合能使各內分腺泌之活動力增強

其有效時期足保五年至十年

本公司在廣州特聘司徒朝醫學博士為顧問凡欲購用而得詳細之解釋者請向司徒朝博士致詢

維力新公司廣州分銷處太平南路八十三號

湖南特產

長沙中山東路　華新羽絨公司　電話八四九　電報掛號五〇五三

丁製鴨鵝絨被褥

可以禦寒　可以浮水

用丁鵬翥氏發明機器揀製鵝絨鴨絨消毒潔淨做成被褥輕煖耐用自民國八年起領受農商部工商部及各展覽會執照獎狀卅餘次

歡迎緘購　貨表備索

太平南路卅號法國里昂大學外科

巴黎大學花柳皮膚專科　醫師李同仁

針射電療濁帶

運用德法最新透熱電療超紫光人工日光赤光綫外科手術電機不英紫外光治療顯微鏡檢驗針射確能把一切由尋花問柳傳染來的新舊梅毒淋濁赤白帶下・婦女經期不調前後肚痛子宮位置不正以至孕一經治療當能使患者知沉世醫學之長足進步與乎科學之驚人也

男女醫師　心存濟世　不論醫費　負責到底

袁國榮醫遺洩腎病

袁醫生向以醫腎病知名所有日久初起之遺洩及神經衰弱耳鳴耳聾頭暈眼花起黑圈腦弱善忘潮熱盜汗甜尿血尿尿後返濁腎部虛弱夜多小便久不生育發育不全腰痛失眠小腸疝氣及男女腎虧諸病均能用特效治法限期根本治愈通函問症附郵即覆寓廣州西關寶華路寶慶新中約七號電話一七四零一號

弟向患腎病蒙其醫愈用敢介紹　馬周福通敬啓

何利田大醫師

☼花柳皮膚專科☼

專醫花柳

定購白濁白帶針藥　能斷十種白濁之根

急慢濁劇痛無痛濁前後段濁變鵝水疳濁十年老濁來血濁腎囊腫痛濁尿含絲濁早晨濁

現遷惠福東路之一四十六號地下

德國醫學博士（十三甫馬路弍七號）（電話壹六九壹三號）

德國柏林大學醫學博士　前任國立中山大學本市花柳皮膚主任教授

馮聲普

▲門診壹圓　▲留醫弍圓　注射由弍圓至陸圓　化學血清生物檢驗治療一切物理各種

德國最新瘋癲檢驗法（星期日照常）

許修五割包皮

包皮過長原為藏垢納污之所障礙發育割去之則可以恢復健康本醫師專門割症十有餘年對於學生及貧苦平民酌贈醫藥收費從廉且可免費換藥又無痛苦能操作如常及不用留醫也

特治　花柳疳疔。慢性白濁。婦女暗病。早洩一切生殖器病　久難受孕。男子腎虧。經期不調。

▲診期上午九時至五時　▲電話一三一零四

醫務所廣州市西濠口新亞酒店對面

葉培初醫師啓事

培初任東山兩廣浸會醫院院長兼內科主任十餘年對於內科各症經驗不少尤好研究診治胃腸疾病近因醫務太忙特將該院院長及內科主任實職辭去祗任名譽院長全日在大新路（石室後便）本醫務所應診此啓電話一四一五八

時間　午前門診　午後出診　急症隨請隨到

X光照胃腸須在進食前心肺各部隨時可照

北大

●買參茸者須知

（一）參茸乃養生治病要藥眞偽功效懸殊近來影射者多凡採用者請加當心

（二）本行向不務外觀總求實際歷向選辦正參茸取價最廉必令惠顧者十二分滿意

（三）新上市正黃毛關東鹿茸正長白圖門生晒人參

（四）北大當歸精，猴棗珍珠散，人參精，係北大首發明，久經驗，經奉實業部賜獎，政府註冊，嚴究冒效與影射。

廣州市光復南路二號　電話一六四六二號

北大參茸行啓

小孩孱弱如何處理

對於發育不良之小孩通常均主多喂滋補食品但此鮮克有濟因為食品不論如何滋補倘使小孩消化衰弱食之亦徒增臟腑之累有何裨益於其身體是故欲求增進孱弱小孩之健康須先調整其消化嬰孩自己藥片正因其能調整小兒消化故有許多孱弱孩子服之而得壯強康樂周君蓮生公子之例即其明證之一也

周君係湖南長沙墨香簃碑帖號經理其來書云『小兒因消化不良身體甚為羸弱深以為慮幸有知友周君勸投嬰孩自己藥片服完數劑消化良佳至今康健活潑發育良好曷勝感謝』

嬰孩自己藥片為性和味美之兒科專藥統治嬰孩食積便秘發熱腹痛腹脹泄瀉嘔吐傷風及出牙各症如尊處無從購買可逕向上海江西路四五一號韋廉士醫生藥局購買每瓶大洋七角六瓶三元五角郵力不取

丙1363

上述之治療係由服用嬰孩自己藥片

此係真正嬰孩自己藥片之裝璜　BABY'S OWN TABLETS　嬰孩自己

注意　勿購影射偽品

高義民金慧儂夫婦醫師

治理內科兒科生殖器病花柳白濁

能使身體發育難孕婦女正常受孕

▲醫務所一德路石室前　▲電話一四六二〇

檢驗瘋癲梅毒咳血經痛不調白帶托宮刮宮開大宮口乳瘡宮瘤各種手術產科孕叶產後疾病凡被男子傳染一切疾病安全料理　留醫留產

余夫婦開業十九年彼此合作

馬騮撚茶王來了

（優等鐵羅漢嚴茶每確壹元買一送二）

名貴絕倫（驚人美味）本莊獨有　世上稀奇

冒險搜羅（不惜巨資）運動土人　訓練猴子

懸崖採摘（辦采不易）得茶有限　勿失良機

每確原價五元剪此券到買壹確收壹元

同珍茶莊　杉木欄　電話一三〇八五

醫師　任振華

新法速愈花柳白濁疳疔骨痛

杜果梅疳血淋睪丸腫痛小便頻刺皮膚血毒惡癬不論新久毒患負責迅速河愈

診驗瘋癲血毒

收費壹元立決疑

免費驗白濁（醫所）廣州太平南路八十六號大元茶樓對面　▲針射一元至二元

婦科專家　康靜佳　女醫師

專治歷醫無效難孕婦

全科　指導生育擅長婦科手術　面部乳部美型術

久難孕育、白帶花柳、月經失常、經痛閉經、子宮疾患、孕育障碍、均利用最新科學完備儀器電療增加醫療功效於短速期間自根本治愈

▲診所：太平南路六十七號　電話：一六一九七　▲留醫留產

法國醫學　花柳專科　何棣華

合併特治　花柳白濁　針射二元至五元　全治廿元至卅元

自身抗毒妙法迅速　戒煙十元　不必服代替藥仍可照常吸煙數日自然見烟作悶安然斷癮

脫痔十元　針射自然捎脫絕無痛苦行動自娛

割包皮十元　五日全愈絕無痛苦長窄一律解除

驗症免費

太平南路新亞酒店隔鄰（電話）一五九六〇

痔瘻良醫　陳彥大醫師

畢業日本東京帝國大學醫科及東洋肛門病院精醫痔瘡痔漏血等症經驗十餘年馳名國內外

余今春患痔漏病起居失主後求診於陳彥大醫師蒙施手術除去腐肉毫無痛苦夾旬日而頑症霍然誠痔科良醫也感銘之餘特此鳴謝並介紹於同病者

陳醫師寓十六甫東四巷十全醫社　電話一三九九九

東莞鍾礦敬頌

介紹腸胃病專門醫師潘拙菴

鄙人患胃病數年頻覺胸膈翳滯噯氣吞酸大便或結或瀉腹中雷鳴不思飲食多服良藥未能痊癒後聞下九路潘拙菴醫師專醫胃腸病經驗最多特往求診詎潘醫師出國考察又纏綿數月頃聞回國急往求醫不出十日其病全消潘醫師誠不愧為良醫也

惠愛路誠發李光啓

腎病見效神速

余患遺精十年而不愈致起頭暈眼花耳鳴心跳氣喘腰痛夜尿失眠善忘腎部虛弱醫藥亂投虛耗多金毫無見效今由梁日初君介紹到一德西路四九四號廖漢潛醫師處治療針藥兼施幸獲全愈特此鳴謝

廖醫師兼治小腸疝氣補疤痕補崩口痔瘡痔漏腫瘤頸癧頸腫乳瘡乳癰乳瘤腹水蠱脹砂淋尿閉腎囊腫大等症

西橫街廿六號陳金誠啓

血蛇惡癖救星

獅標

那必敵血毒片

此藥行銷各埠十餘年治愈登報恭頌者指不勝屈無論血毒血蛇惡癖見有痕癢紅斑面熱耳紅皮肉浮腫虫行蟻咬毛髮易脫等狀花柳疳疔各種毒症及皮膚瘡癩均掃滅無遺

每瓶五元六毛

大新公司　先施公司　仁壽　老威　普威　新世界　五洲　國華　各埠各藥房均有代售

一德路仕冰碓醫院發行

米王粉

形似米而營養分較勝於米用上湯或糖煮之爽滑可口尤非米類所可比擬

一德西路四百二十二號

廣州香港製麵公司出品

婦科專門女醫師　劉漢貞

精醫難孕

婦女指導姙娠善法

本醫師全科畢業後、曾任大醫院專門研究婦科多年、對于難孕婦女尤下苦功、凡不孕育者無論由各種花柳白帶、宮位不正、宮內膜炎、宮口狹窄、經期不調、腹痛、暗病等所至以最新方法診治、務使求子者得目的、

擅長刮宮。開宮口。托宮等手術。絕無痛苦。結果良佳

醫所一德西路球興藥行側上二樓　電話一五〇八三

耳喉鼻專科麥嘯皋大醫師

診所：十八甫西路

▲多年鼻基　▲幸獲全愈

弟患鼻塞九載涕泗日夕不絕呼吸必以口代故常覺乾舌燥嗅覺減退飲食無味腦部常受牽累而發痛記憶力大不如前疾病似囚鄭影響於全身健康竟有如是大患喉病至今醫藥亂投皆罔效幸蒙戚陳綺梅產科師介紹得十八甫西路麥醫師診治累施手術僅旬日完治全愈感激之餘特登報鳴謝

惠福路建昌號黃兆鏗敬頌